京城日報 夕刊 五月二十三日（金）
發行所 京城府大平通一丁目 合資會社京城日報社

高級醬油 ヤマ丸 フンデーユー 味噌 田辺讃之助醸造

秩父宮殿下 一路京城に向はせらる

展望車に御起立のまゝ 御會釋遊ばされ御離滿

【安東縣特電】八日大連御上陸以来二週間にわたり滿洲各地の觀察を御見學遊ばされた秩父宮殿下にはこゝ國境安東縣に御二夜御假泊を最終に廿三日午前八時五十分安東驛發急行に連結の朝鮮總督府鐵道局差向けの特別展望車にて御離滿一路京城に向はせらる、その朝殿下には頭車御差廻に…奉送の官民および同家族に對し親く御會釋遊ばされて自動車にお召になりすがすがしく晴れ澄んだ初夏の清氣をゆるがして走る自動車のうちより車椅前より驛前の御道筋に整列縫誠をこめて奉送の市民に慨く御會釋遊ばされ神田驛長の御先導にてホームに奉送の太田關東長官、仙石總裁、三宅參謀長、寺内獨立守備隊司令官、中田警務局長、關東憲兵隊長、宇佐美領事、その他および御案内の上原師團長、中村參謀長、外山憲兵隊司令官、森岡警務局長、大村鐵道局長、石川平北知事、その他に御會釋遊ばされて御乘車遊ばされ長くも御召列車がホームを離れるまで展望車に御起立奉送者に御會釋遊ばされた御あたゝかき御心にはみな感激の外なかつた

新義州御通過

【安東縣特電】滿洲の觀察御見學を終らせられた秩父宮殿下には廿三日午前九時三分新義州驛御通過、京城に向はせられたが、驛ホームには廿三日朝驛を賜はつた有資格者整列、驛構外には市民多數が赤誠こめて奉送申し上げた

軍隊堵列して 京城驛で奉迎

將校同相當官及高等官は構内で

軍司令部發表 廿三日夜秩父宮殿下京城御着の際には歩兵七十八、九兩聯隊より各三中隊、野砲兵聯隊より一中隊、その他の在京部隊および朝鮮歩兵隊より各一小隊づゝを代表部隊として京城驛中央入口右側附近を右として南大門通りに歩兵七十八、九、騎兵二十八、野砲二十六各聯隊、工兵二十大隊、朝鮮歩兵隊の順序にて東面横隊に整列、將校同相當官および高等文官は驛構内において殿下を奉迎申し上げることになつてゐる

昌德宮をも 御訪問遊ばす

二十四日の御豫定

朝鮮軍司令部發表

二十三日夜京城御着、朝鮮ホテルに旅の御疲れを休ませられる秩父宮殿下には二十四日午前御起床御出殿、朝鮮神宮に御參拜あり、それより京城女子公立普通學校に台臨あつて後、總督府に成らせられ、齋藤總督、兒玉總監以下に謁を賜ひ、政務總監の講話を聽し召され、勤政殿、慶會樓等を御巡覽遊ばされ、總督官邸にかる午餐會に台臨あり午後は昌德宮に成殿秘苑を御巡覽、次いで京城運動場における運動競技を台覽あつて、龍山偕行社に成らせられ軍司令官以下衛戍地在住將校同相當官及び李文官に謁を賜つて後、…

南軍司令官 硯箱を獻上

秩父宮殿下には陸大生一行と共に二十三日夕御入城遊ばさるが南軍司令官は殿下御入城に際し御記念として京城高等工業學校生徒製の螺鈿細工の硯箱を獻上申し上げる、また同司令官の『朝鮮軍に就て』および軍司令部神田參謀の『朝鮮事情に就て』と題する講話を御聽取あり、御歸還の途軍司令官々邸にて御休憩、將校婦人に謁を賜ひ、朝鮮ホテルにおける軍司令官の晩餐會に台臨あつて廿四日の御豫定を終らせられることになつて居る

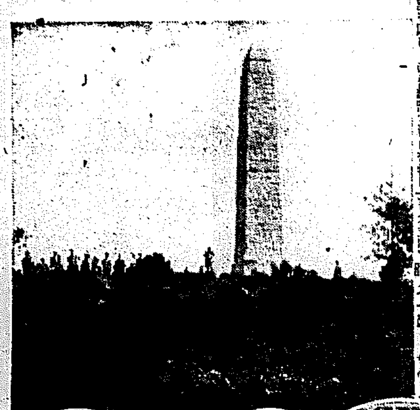

國境の秩父宮殿下

（上）統軍亭の殿下 忠魂碑の山上より十六ミリ撮影機にて附近の風光を御撮影中の殿下（下）鴨綠江畔の殿下 安東側鐵橋守兵所前埠頭より江岸御逍遙中の殿下

地方長官會議

【東京電報】地方長官會議第四日の二十三日は午前九時より陸軍所管事項につき會議を開き十一時半散會

統帥權問題を廻り

政府と軍部の主張愈々強硬

統帥權を干犯した

軍令部長主張を固持

【東京電報】財部海相は前二回に亘る加藤軍令部長との會見において統帥權問題ロンドン條約規定の兵力量による國防の缺陷補充問題等に就き未だ加藤軍令部長との間に問題の解決點を認め得ずこの問題に對する海相の態度が決定せざるにおいては財部海相加藤軍令部長の第三次會見は何日行はれるやもはかり難き現状にありしかして政府はこの問題に關して各方面より加藤軍令部長の意見を緩和すると共に出來得る限り軍事參議官の會合を阻止せんとしつゝあるが、これに對し軍令部長は終始一貫最初の主張を固持しつゝ積極的行動に出で、非公式軍事參議官會議を實現せしめんとする意圖の如くである。しかして軍事參議官會議に臨む軍令部長の態度は左の如くである

一、統帥權問題 政府の回訓發送の手續きは國防の責任者たる軍令部の主張を全く無視して斷行したものであつて統帥權侵犯は干犯である、斯の如きことは今回限り空前絶後のものたらしむべく飽くまで最善の努力を致さねばならぬ

二、ロンドン條約の兵力量による國防の缺陷、之が補充方法 軍令部は條約の批准を拒否せんとするものではないが今回の會議における日本の地位は有力なる日本の地位を現實に保有してゐるのであるからアメリカの地位に比較して極めて有利なる地位にある然るに次期會議においては日米その地位顛倒して日本は不利なる立場となるその時において改めて國防の最小限度たる三大原則の獲得を主張しても目的貫徹は今日以上に困難なることであり不可能なことである然らば事前の策として國防の缺陷補充につき內閣の如何にかゝはらず確乎不動の保證を與へる方法を取らねばならぬと言ふにある

斷じて干犯に非ず

首相と鐵相對策を練る

【東京電報】濱口首相は二十二日午後四時江木鐵相を官邸に招致し、軍令部對策につき一時間半に亘り協議した結果

一、政府が統帥權に對する最後回訓決定當時採つた手續は斷じて統帥權干犯に非ず

二、政府は條約の內容たる兵力量決定に就ては軍部の意見を聽取し、之を斟酌し然る上での最後決定は政府がこれを爲した

三、從てこの條約に基く國防上の責任は全部政府が負ふとの見解は今後とこまでもおし通さねばならぬ、政府の根底は破壞されるに至ることを明快率直に披瀝せねばならぬ、況んや、海軍部內における感情問題や、兩日局間等諸々たる問題を解決するため政府の責任に關する重要點にたて寸…の讓歩もなしてはならぬ

との强硬なる意見に一致した

閻、馮兩氏 會見か

官廳側は否認

【上海聯合】某所着電によると閻錫山氏は目下石家莊にあり馮玉祥氏は洛陽を出て新鄉附近で兩氏會見の筈でこれは政府側宣傳の如く軍事會議のためでなく政治組織打合のため近く奉天派を引入れて政府組織は確實と見らる、第十二軍政府組織し國務總理には紅然文、（山西派を代表する南京政府監察院長）の呼聲高い、閻錫山氏と張學良氏提携の最後の和平通電は將介石氏の意志によるものでまた將介石氏が奉天に赴いたのも將介石氏と張學良氏提携の最後的協議のためであると、しかし同所入電の官公電はこの和平解決通電説を否認しすでに戰爭に入り攻擊中の今日和平解決は望みなしと云つて居る

米上院で 反對意見

倫敦條約に

【ワシントン電報】二十二日の米國上院外交委員會においてリーヴス提督はロンドン條約は八吋大巡の縮少に依り英國に有利である、と述べ、又ジョフィールド提督も米國は太平洋における海軍根據地の缺乏に苦しまねばならぬ、今次の協定は米國にとり不利である

との反對意見を述べた

明年度豫算編制方針

最初の大藏省議

問題は軍縮剩餘の財源を如何にするか

【東京電報】明年度豫算編成方針決定に關する最初の大藏省議は廿二日午後二時から省內大臣室において井上藏相、小川、河田兩次官、勝參與官、藤井各局長以下各局係官出席の上開會先づ青木主計局長より歳入狀況につき最近の實績を詳細説明したる後明年度豫算編成の出發點であり中心問題である海軍縮の結果に依る剩餘財源を海軍側の主張する新軍備の充實計畫と、國民に公約せる減税の兩問題に關する基礎的協議をとげた海軍側は新計畫に關して强硬な態度をとつており、かつ現在伸びへられてゐる如き計畫であるとすれば、ロンドン會議成立による剩餘財源全部を海軍側に取られる結果となつて、減税の如きは全く實現不可能となる外はないが未だ海軍側から正式に新要求として大藏省へ提出せられた譯ではないから省議の態度を決定するに至らないが大藏省としては減税の公約を無視するわけにはゆかず、井上藏相は本問題に關して如何なる態度をとるか頗る注目に値いする

決戰せず 總退却か

北方軍旗色惡し

【上海電報】國民政府公報によれば濟河以北に退却した石友三軍は六千の小銃と七千の捕虜を遺棄して退走した劉茂恩の降參から高選ず、楊茂敵の軍隊は一網打盡に南京側に捕へられたので北方軍は決戰せずして總退却する形勢である

兩相會見

統帥權問題を協議

【東京電報】跡菱海相は二十三日午前九時四十分顯謁に先立ち首相官邸にて濱口首相と會見統帥權問題に關し貴族院側の形勢を報告して協議するところあつた

證據不充分と 損害を肯ぜず

南京事件の解決遠し

【南京二十一日發聯合】南京事件は日支兩國委員共同調査完了し支那側より損害結果による損害査定の提出あり支那側委員は支那側の正式回答遅れる公…政治的解決に移るばかりになつて居るが支那側は證據不充分といひ實際にして損害査定の提出要求へ応ぜず支那側のかくの如き…

總督は全快

…風邪氣味で引籠中であつた齋藤總督は…

遞信局長異動

【東京電報】本日の閣議において左の如く遞信局長の異動が決定

任燈臺局長（二等） 燈臺局長 勝俣 忠臣
任航空局長（二等） 航空局長 柳谷 西三
任熊本遞信局長 熊本遞信局長 戸川 政治
任札幌遞信局長（二等） 札幌遞信局長 關 正雄
補熊本遞信局長
任遞信局長（二等） 監察課長 平井 宜英
補名古屋遞信局長
任遞信局長（二等） 保險課長 吾妻 耕一
補札幌遞信局長
任遞信局長（二等） 管船局長 宮崎 清則
依願免本官 名古屋遞信局長 野本 正一
任遞信書記官（二等） 官房秘書課長 久鼓 茂
命官房保險課長
命官房秘書課長（二等） 郵務局外國郵便課長 清水 順治
命官房秘書課長 郵務局業務課長 高澤 直通
兼任保險局理事（二等）
遞信局技師（大） 大山 喜四郎
阪工務部長
任遞信技師（二等）
命工務課勤務
東京遞信局工務課長を命ず

遣外艦隊司令官更迭

【東京電報】第二遣外艦隊司令官は二十三日左の如く更迭海軍省より發表された
第二遣外艦隊司令官 海軍少將 伊地知清弘
海軍々令部出仕 海軍少將 津田 靜枝
補第二遣外艦隊司令官

會

◇女子音樂バザー 京城女子公立普通學校では來る廿五日同校にバザーを催す（廿四日招待日）

◇陸軍歩兵記念大會 京城供救日曜學校では來る二十五日（日曜日）午後七時半より若草町西本願寺別院本堂において陸軍歩兵記念大會を催すと

◇齋藤總督は 二十三日朝入城した米國新聞記者團一行十八名を官邸に招待し午餐會を開いたが府內關係者十名も陪席した

人

◇井上匡四郎子（元鐵道大臣）廿五日夜釜山上陸、廿六日朝京城通過北行の筈

◇弘田邦太郎氏（平南內務部長）廿三日朝入城府內屋旅館へ

◇田賀奈良吉氏（東拓京城工事所長）同上

◇木寺基一郎氏（京都市主事）同上

◇牛尾伊勢松氏（大田實業家）同上

◇仁島良雄氏（陸軍大學校教官少將）廿三日夜入城旅館へ

◇福田廣一氏（陸大教官工兵中佐）同上

◇奈良晃氏（同歩兵少佐）同上

◇相良已都觀氏（陸大教官歩兵中佐）同上

◇木村千代氏（陸軍大學校附歩兵大尉）二十三日夜入城府內屋旅館へ

◇池田三一氏（陸大附二等主計）同上

◇中島嘉彦氏（陸大附二等軍醫正）同上

◇恩田銅吉氏下居 この程退鮮した同氏は東京市外千駄ヶ谷町原宿二七一に卜居

◇川島義之氏（新南第十九師團長）同夫人 二十二日午前七時十五分入城朝鮮ホテルへ

◇主田義雄氏 同上

あすの天氣（24）

朝鮮は支那北部から朝鮮に擴がり小笠原島の海上も氣壓が高く日本海は氣壓が低い全鮮一般に天氣良く氣溫は昨朝より冰度內外下り明日も大體天氣は良い

豫報	晴一時曇
廿三日正午	三・二（曇）
廿二日最低	三・七（晴）

刺青傀儡話

掏摸の奥の手（三）

潮山長三作 挿畫 河原塚龜太郎

そうつかしさをわびて見せる爲めに、兩手を揉んだり、小腰をかゞめたり、頭をぴよこぴよこ下げた虎松。

『どうも相濟みません。うつかりと突き當りかけて、御免なさい』

『いゝ、私こそ——』

虎松ははじめてお香背の顔を眞正面から近々と眺めた。あでやかな爪顔、目もとにしほを見せながら、愛想笑ひの唇にてかりと紅つた紅の色、漆しさうに顔をすめたていたらくだ。虎松、ぞつとその美に打たれて、胸が思はずどきんとおどつた様子、掏摸を働く商賣意識を忘れてしまつたか、うつとりとしてしまつた。

『あゝ、お美しい』

と口をすべらせたものだ。

お香背はますます笑かしさうにして恥らうつむき、虎松の傍をするりとすれ違つて歩き出した。

『おや、かんざしが落ちましたよお嬢さん』

と呼び止めた虎松、實は今掏り取つたばかりの簪を、地上からひろふやうに見せかけて手渡した。

『あら、どうも——』

と、お香背が顔を横向けて頭へ簪をさす隙に、虎松は猛然と掏意を燃え上らせた。きつと目を光らせて、横からそつとお香背の腋の下へ二三度掏用た指先を顫らせ、そして、その手をすつと引つ込めた。この敏捷な動作の中に、お香背が締めてゐる腰帯がばらりと解けた。水もたまらぬ早業である。

それはかりではない。相手を少しでも長く油斷させる爲めに云つた。

『それでは、さよなら、——おや、おや。頭の上に時鳥が鳴いて通りますよ。あれ、あれ』

うつかり上向いたお香背である虎松はつゝと二歩、お香背の帯の結び目に手を觸れた。

『そら、飛んでるますね。見ひますか。見ひますか。品川の方へ飛んで行きますよ』

お香背はさうにしやべる一方、反對に手先は火の出る如く激しく動いた。垂れの長い帯が完全に解けたと、虎松は向ふの方から見物してゐる刺青師辰八の方へ、肘ち誇つたやうに顎先を突き出して見せたが、次ぎの瞬間には辰八に約束した通り、お香背を素つ裸にする機敏な働きを開始した。

いきなりお香背の頭へだつと手を當てゝ、今挿したばかりの簪を荒々しく引つたくつて捕て、

『あッ』

とお香背が非の意外に叫んで頭へ兩手を上げる とたん、虎松は今解いた帶の垂れを、恐ろしい力で引つ張つたからたまらない。お香背の體が獨樂のやうにくるくると廻つた。これで帶はすつかり身をはなれてしまつた。そして皮を失つたお香背の後から襟に手をかけて、まるで木の枝でも引きちぎるやうに、さつと引きむかうとすると、女が金切聲で叫んだ。

『あれ！』

『ちえッ、裸になれ。物は取らねエ』

虎松は氣をいらつたが、女が狩物に伊達卷を固くまいてゐる事に氣がついたから、もうこれまでだ、人が駈けつけて來ないうちにと、手を離して、さつと身を躱し、繼八の待つてゐる方へ風を切つて逃げ出した。

その正面から、ぴゆうと空をすべつて飛んで來た礫が、虎松の左の高顴へ——。

『ぎやッ！』

思はず地びたへつんのめつた虎松、すつくと立ち上つたが、その高顴から頸へ、まつ赤な血がだらだらと流れた。目がくらんだ。

『痛ッ！』

痛むところを押へて起ると、誰だかにどんと突き倒された。

『何を致すのだ』

がんとひゞいた武士言葉。きつと見上げると、丈の高い着流し姿の立派な武士が、ぐつと睨らんで立つてゐる。

年益千円 兎を飼へ
◇副業部會會員は左の條件を以て兎を飼つて下さい◇
▽飼料は路傍の雜草や安價なる粕類で成長す
▽繁殖は毎月分娩一匹より年八十頭出產する
▽飼方は一坪の空地と婦人子供の手で充分！
▽用途は肉は軍隊納入、毛皮は海外へ輸出
▽生兎は本會から責任を以て永久に買入れ
▽利益は母兎十頭の飼育によつて年金千圓
▽養兎は不景氣打開策也、誰にも試みられよ！
▽詳細はハガキを出し下さい說明書進呈す
陸軍御用達 熊本市水前寺町 東洋養兎獎勵會

匠學博士 浦瀬一郎先生賞讚推奨
オーレイン
OREIN
理想的 子宮內膜炎 白帶下治療 微生物徽菌豫防 最新劑
治療に！豫防に！
洗滌治療に優る 膣挿入藥
捨錠入 八拾錢 五拾錠入 壹圓五拾錢
全國著名藥店にあり 說明書送呈
發賣元 大阪 山根藥品部
代理店 高橋 丹平 小林 賣藥

空中窒素の利用 世界的の大發明
肥料の素
約三百匁入 定價 壹圓五十錢
肥料の素は窒素（アゾト、バクター）及其他の有利菌を純粋培養に成功したもので植物の生育を促進し又地力を増進す…
製造發賣元 肥料の素 園農園（振替口座下關一〇八五〇番）
廣島縣賀茂郡…

各種メリヤス製品 縮、クレープ、加工品
安くて品の良い
ミツワ印 メリヤス
ミツワ印メリヤス本舖
合名會社 丸三組
大阪本町四丁目
商店名捺印ご一報次第相場表送呈

大型瓦斯コンロ 廻轉式 貳圓五拾錢
特約店 …
無代進呈 重い病が不思議に治る
豊心丸 胃腸心臓腦
特効藥 …
特約店 小樽市中央通り 瀨尾幸久商會
本欄廣告一手扱 大阪 株式會社 萬年社

秩父宮殿下 御歡迎競技會
―京城體育會主催―

京城體育會の主催に依る秩父宮殿下御歡迎競技會は明二十四日午後三時より京城グラウンドに於て左記順序に依り擧行することになつた、因みに同競技會へは一般入場をゆるさず特に關係に於て招待されたものに限る由である

順序

一、奉迎　國歌合唱（二回）國旗掲揚

二、合同體操　京城第一高女、京城第二高女、京城女子實業、京城女子高等普通學校、淑明女高、進明女高

三、學童百米競走　▲公立普通學校（A組）蓮松公普校、京城師範附屬、徳壽公普校、貞洞公普校、渼洞公普校、京城師範附屬、於義洞公普校、B組）光化公普校、梅洞公普校、昌信公普校、昌信、齋洞、仁峴、（C組）孝昌公普校、水下洞、齋洞、龍山、舟橋、校洞公普校▲小學校（A組）京城師範附屬小學校、鍾路小學校、龍山小學校、南大門小學校、東大門小學校、南山小學校（B組）日出小學校、西大門小學校、元町小學校、櫻井小學校、三坂小學校以上の學校より各一名づゝ出場す

四、リレーレス（イ）中等學校八百米リレー京城中學校、京城師範學校、龍山中學校、第一高普、京城商業、第二高普校（ロ）專門、大學四百米リレー以上各校より選手四名宛出場す法學專門、京城帝大豫科、京城高等工業、京城醫學專門、京城高商、京城帝大

五、ラグビーフットボール　以上各學校より選手四名出場すオール學生チーム對オール實業團チーム

六、奉送　以上

極東大會
野球戰審判者

【東京電報】極東大會野球試合の審判をつとめる六大學野球リーグ審判部は二十二日夜協議の結果左の如く決定した

▲廿四日　中華對比島　主審淺沼、壘審一横澤、二錢村、三新田

▲廿五日　日本比島　主審池田、壘審一三宅、二天知、三勝田

▲廿六日　日本對中華　主審錢村、壘審一新田、二横澤、三淺沼

▲廿八日　中華對比島　主審、三宅、壘審一天知、二勝田、三池田

▲廿九日　日本對中華　主審新田、壘審、一淺沼、二横澤、三錢村

▲三十日　日本對比島　主審天知、壘審一勝田、二池田、三三宅

拳闘も次から選手權競技に

【東京電報】拳闘は今期大會にはじめてオープン競技として擧行されるが、二十二日夜大會總務委員會の結果、次回大會より拳闘を選手權競技として追加したいとの提案を大會終了後の各國代表委員會に正式に持出すことに決定した

國旗の爭ひ

【東京電報】極東選手權大會選手の宿舍たる日本青年會館屋上のガンヂー革命旗が何時の間にか英國自治領旗になつて居たので印度選手から抗議が出で二十二日午後遂に自治領旗を引降された　尚在留印度志士ボースサバルワル氏は廿二日夜青年會館に印度選手監督マカージ氏を訪ひガンヂー革命旗に代へたいと折衝に抗議したマカージ氏は一切日本に任せたと斷つたが二十三日英國大使館では印度選手を大使館に招き薪採選を講ずる由である

青年會館の珍風景三つ

【東京電報】日支比印四國選手四百余名の宿泊してゐる日本青年館では各國の風俗習慣が異つてゐるだけに到るところ珍風景が演出されてゐる

◇……比律賓の一選手が青年館の床屋に行くと床屋さん言葉が通じないまゝに一人合點して、一ところはやつたスポーツマン刈に刈込んだものだから比島選手鏡の中に映る自分の頭を發見して怒り出したので床屋さんあはてゝ一層短く後頭部をクリくに刈込んでしまつた、比島選手とうくたまりかね椅子から飛びおりるなり通辯を引張つて來たが今更どうにもならず床屋さん平あやまりにあやまつて落着

◇……これも比島選手、夕方つれぐなるまゝに青山邊のカフェーに入つての踊るさ、夜になつて女給さんが三人連れで青年館を訪ね桃色の封筒を渡した、色男のヒリッピン君、早速開封して讀ふと『あなたの勝利を祈ります』とあつたので喜ぶまいことか部屋かバンジョーを持出し玄關先で甘い南國のメロデーを一曲、お禮にかなでて大はしやぎ

◇……一番細かいのは支那選手で青年館に出張中の運動具店の市價二割引の品を買ふにも一日掛り約してそれから市内の運動具店を廻つた揚句、安いとたしかめて金を拂ふといふ念入り、さうして色は赤青の極彩色や純白が賣れる

橫綱常の花が突如引退の聲明
最近の不成績から

【東京電報】大日本大相撲夏場所五日目に能代潟、七日目に豐國に九日目朝潮に敗れた橫綱常の花は二十三日午前八時突然引退の旨協會に申し出でた、この通告に驚いた協會幹部は直ちに役員會議を開き善後策を協議したが、常の花の引退意志固く出羽の海親方の諒解を得て居るといふので、協會でも承認の模樣で常の花は同正式聲明書を出すと

常の花は明治四十二年秋十三歲のとき先代常陸山の弟子となり今場所まで土俵生活二十二年に及んでゐる、初土俵は四十三年の春場所で附出熱心努力の結果大正六年五月入幕し同九年五月に上り幕内生活十四年に達してゐる、身長六尺九寸、體重三十二貫年はまだ三十七歲で今後な

印度銀行取付
反英運動者の爲

【ボムベイ廿二日發電】印度銀行は反英運動者のため二十一日夕刻より取付を受け二十二日も巨額の預金引出しが行はれてゐる

任做年間は活躍出來るのに今引退をみるとは相撲ファンの間に惜まれてゐる同力士は有名な親孝行で同輩間に對する情誼も厚く角界稀れにみる人格者であつた、得意は右差しの投げと突張りで豫吿をはげむことは東西の力士中随一であつた

モヒ密輸犯檢擧
關釜連絡船のボーイと策動

【大邱發】大邱署では去る十七日山口縣某地からモヒ密輸犯人二名を檢擧押送して來たが、同人等は關釜連絡船のボーイ某等と連絡をとり内地朝鮮間を巧に密輸してゐたものである一味十名からなる大仕掛けのものである

新設神宮プールで日比選手の初練習

咄！美粧院
不良少年少女の新しい巣

本町署では昨年暮れ以來不良少年少女のブラックリストを作成行動調査を行つてゐるが最近彼等は當局の眼を免れるため府内各所の美粧院を根城に風紀をみだしぼつこし初めたらしく當局の眼は漸くこの方面へ向けられるにいたつた、即ち最近まで不良少年少女の活躍舞臺は主に活動常設館、公園、盛り場等であつたが、この方面は當局の眼光きびしくなつたので美粧院に結髮に行くとに事かりて外出こゝをあひびきの場所となし學生、令孃、未亡人、カフェー女給等が盛に風紀を紊してゐる有樣で甚だしきに至つては美粧院が醜業の如き觀すらある始末に本町署においても捨て置けず更に調査の上

高松宮兩殿下
昨朝アデン御到着
自動車で市中御見物

【鹿島丸二十二日聯合特派員發電】高松宮同妃兩殿下御召船の鹿島丸は二十二日午前九時無事アデンに到着、入港の際アデン砲台より二十一發の皇禮砲を放ち兩殿下を御歡迎申し上げた、御召船入港と同時にアデン理事官サー・ジェー・スチユワードサイムズ氏は直ちに鹿島丸に伺候、兩殿下に敬意を表した、次いで兩殿下には理事官サイムズ氏の御案内でアデンを自動車で御見物になつた、兩殿下は正午過ぎ御召船に御歸還になり鹿島丸は同日午後二時アデン出發、スエズ運河を經て地中海に向ふ筈である

二萬圓の損害賠償請求訴訟
安田銀行仁川支店相手に

【仁川電話】仁川内里府米商金正敦氏は去る十日安田銀行仁川支店に對し二萬圓の損害賠償請求の内容證明を以て送附し、銀行の拒絶に遭ひ直ちに京城府通洞弁護士を代理人として同銀行支店を相手取り京城地方法院へ二萬圓の損害賠償の請求訴訟を提起したが右について金正敦氏の語る所によれば

去る四月廿一日小切手や爲替を合せ一千四百九十七圓七十一錢を振出し前日よりの殘高九十圓があつた上に同日午後三時までに一千五百二十一圓八十錢を入金したるに拘らず過日割引したる金正敦振出しの四月二十日拂林昌紀引受爲替手形四月二十六日拂猶商局引受爲替手形、五月十九日拂爲替手合計一千二百十圓に對し支拂期日前なるに本店の檢査があるからとて一千二十圓及び百九十圓の小切手を銀行に出さしめ、これを當座より引おろし、前記の一千四百九十七圓七十一錢の手形を不渡處分に附せられたゝめ去月二十二日店の正むなきに至つたため本訴に及んだ

といふにあるが近頃珍しい民事事件であるといはれてゐる

運轉手の試驗に
受驗者千人

京畿道保安課の自動車運轉手試驗は二十二日より實地試驗から開始されたが、受驗者はこれまでのレコードを破り九百七十三名の大多數に達してゐる、殆んど朝鮮人にして約三十日にわたつて實地の試驗を行ひ實地試驗合格者に對し學術試驗を行ふのであるが、保安課ではこの驚くべき受驗者の多數を示したのは就職難とスピード時代の反映であると見てゐる

三曲協會 記念演奏

京城三曲協會にては來る卅一日午後七時より京城公會堂において記念演奏會を開催するが該

アメリカ雜誌記者團入城

アメリカ雜誌記者團一行十八名は滿洲の旅を終へて廿三日午前九時四十分京城着列車で安東縣まで出迎へた小田木府道辯官、兩田鐵道局營業課員の案内のもとに入城、戸田鐵道局理事、穗積外事課長、佐藤旅客係主任、松岡本社社長等のさかんなる出迎へをうけ、日米兩國旗の小旗の交錯した自動車に分乘して朝鮮ホテルに向つた

勞働者募集

今回咸南咸興水利組合工事請負人大林組より左記雇傭條件を以て勞働者八百名の供給斡旋方を京城府職業紹介所へ申込んで來たので右希望者は至急同職業紹介所へ申込めばよい、雇傭條件

（イ）勞働種別、普通人夫

（ロ）賃銀、一日七十五錢乃至八十錢

（ハ）支拂方法、每月一日及十五日の二回

（ニ）雇傭期間、六月上旬より六月末日まで

場合に依つては一齊檢擧を行ふ模樣である

五月二十六日 午前九時より午後十時まで
海軍に關する展覽會
入場無料　會場 本社來靑閣

五月二十六日夜 本社會議室にて
海軍に關する座談會

漁船顚覆して八名遂に溺死す

二十二日殖務局着電によれば去る十九日黄海道海州郡青龍面龍媒里の住民二十三名が帆立具採取のため漁船に乘じて沿岸に出たところ船頭の不注意から漁船顚覆し二十三名は急激な潮流に押し流されたが所轄駐在所員が附近住民と共力して救助に努めた結果そのうち十五名は生命を拾うしたが八名は遂に死亡したと

ML黨の首魁 韓檢事局送り

上海に高飛び逃走中であつたML黨首魁韓鷹は廿三日午後一時治安維持法違反として鍾路署より檢事局に送局された、韓は一昨年三月鍾路、西大門兩署が共産黨ML黨を檢擧した際、早くも身邊の危急を知つて巧に司直の手をのがれ上海に高飛びその後客として姿をくらまし度入鮮したが京城の仲和開發な名を糾合してゐるところを檢擧されて來たもので、これで當時のML黨員は全部檢擧を見るに至つたものである

令孃の萬引

某大百貨店で萬引女を調べて見ると、銀行頭取の令孃、裏面には泣くに泣かれぬ哀話がある『富士』六月號賞しからざりせばに見よ

原田左の如し

雲井朧子、若葉、謡姫べ、夏の曲、新娘道成寺、鶴千鳥、都の春、四季、御山獅子、櫻狩、初登、明治松竹梅

原田組勝つ
伴國庭球選手權大會

【オーチタイ（パリ郊外）廿二日發電】當地の佛庭球選手權大會ミクスダブル三ラウンドで原田、マシアン夫人（佛）は二對零で獨逸のクラヴインケル孃シユロッスを破つた

三木、佐藤組敗る

【オートイ二十二日發電】フランス庭球選手權大會にて三木、佐藤組はダブルス第三ラウンドにて埃太利のホップマン、シラード組と對戰し六―二、六―二六―三で敗退した

大門町一二三番地無職韓光根（三七）とて本年春以來女子技藝學校、西大門小學校、南大門小學校その他で九十余回にわたり靴、パラソル等を竊取の上入質金に換へ遊興に費消してゐたものである

一件書類廻附さる
釜山取引所疑獄事件
公判は早くも今秋

【東京電報】明月中旬豫審決定を見た山梨大將等にかゝる釜山取引所疑獄事件は一件書類（二千五百枚）は二十三日午前東京地方裁判所檢事局より公判部に廻附されたが、同部の刑事第四部小中裁判長係で審理されることになり、第一回公判は早くても今秋の見込みである

鐵道殖銀庭球戰

鐵道對殖銀定期庭球戰は廿四日午後二時から鮮銀コートにて開戰さる

網走附近の國有林大火
死傷者もある見込み

【網走電報】北海道網走營林局管内網走國有林が十九日午後一時半頃發火し、二十一日には千六百町歩を燒失し更に國有林三千町歩民有林七千町歩を全燒し、二十二日朝に至るも南方に延燒中で、遠藤網走署長以下總動員に二十一日夜半から消防組青年團營林技師全部を指揮し必死の消火に努めて居るが、延燒區域は五里に亘り容易に鎭火の見込みがない、尚二十二日製炭場附近山林中で三名の行方不明者があつたがその他にも死傷者がある見込みであると

學校荒し逮捕

最近府内女學校、小學校、普通學校等に頻々として授業時間を利用し、パラソル等を竊取するものあり、各署において犯人搜査中であつたが二十三日本町署、林、吳兩刑事の手に逮捕された、犯人は西

Z伯號
ペルナンブコ着

【ペルナンブコ廿二日發電】ツエ伯號は二十二日午後六時八分無事ペルナンブコに到着した

廿三日リ市へ

【ペルナンブコ廿二日發電】ツエ伯號は燃料補充のため二十三日拂曉リオデジャネイロに向け出發する豫定である

タクシー
タクシーの御用は自動車が綺麗な新車揃で時間が正確で安全第一の鮮銀裏京城タクシー　電話本局（二〇四）・二七四番

十日目取組
（東京電報）

太郎山―吉野山、若湊川―古賀浦、清瀬川―藤ノ里、大ノ島―錦洋、櫻―新ケ嶽、若浪―朝潮、出羽ケ嶽―山、能代潟―綾川、玉ノ川―天龍、常陸岩、錦洋、外ケ濱―武藏山、宮城山―常ノ花、豐國―大ノ里、出城山

句佛師俳畫即賣會

句佛の名において俳句と俳畫に堪能なる前東本願寺法主大谷師俳畫を今回京城タイピスト學院建築資金を得んため特に乞ひてその揮毫を仰ぎ得たるもの數十點を明廿四日より向ふ十日間京城府明治町ウルピルデング三階において陳列即賣行を開く

ドイツでも本年末に日本美術展開催
さて日本獨特の藝術が何の程度まで判るか？
渡支の途中　小室翠雲畫伯談

【釜山特電】わが南畫壇の巨匠小室翠雲畫伯は二十二日朝釜山上陸東萊溫泉へ一泊の後北行したが記者に語る

對支文化協會の求案として日支親善の作品を交換的に開催することになつてをり、一昨年は現代支那の巨匠二十余名がわが國へ來訪し展覽會を開催し朝野の歡迎をしたことがある。本年はわが國から支那を訪問して作品展を開催することになつて居るけれども文化協會の支那側委員の中に意見の纏りがなく一致し難い狀態にあるので北平より南京を訪問して打合せをする考へでやつて來た

昨今日本の東洋畫壇も世界的に進出しつゝありローマにおいてもフランス、パリーにおいても歡迎を受けてゐるが東洋美術の研究と鑑賞に熱心なドイツでは政府民間の有力團體から品でなく力の入つた内容のある作品を集めて日本美術品の展覽會を開きたいといふ

希望が外務省を通じて持込まれてゐる。本年末頃には何んとか具體化するであらうが日本獨特の藝術をどの位まで理解するかにあるのであるがこの點だけは趣味と理解力を異にする外國人の藝術である…

京城本町二丁目・電話本局一五一四番

永井呉服店

大売出し

新荷着

二十五日ヨリ向フ七日間

銘仙　毛斯　明石　胡濱　紹紗　絹縮　紹尺　女帶　兵兒帶　其の他　夏羽錦

京城唯一　獨特の高級既製衣服

見切品　掘出物　小切類　澤山

肺心臟胃腸下痢熱　雷丸號六神丸　賣藥元京城大和町一ノ三　入江藥榮堂

夏物新柄大賣出
廿四日より廿八日まで

御待兼ねの夏物新柄豐富に揃ひました。御徳用の特價品も澤山取揃へてゐます。何卒豐富な中よりコレハ！と云ふ御逸品を……

丸一呉服店

◎良能療法トハ何ゾヤ

◎催眠術ニアラズ氣合術ニアラズ迷信ニアラズ

◎最新學說ノ實現化ニシテ生理學、解剖學ヲ基礎トシ心理學ヲ應用シタル合理的療法ナリ

◎即チ人體固有ノ細胞機能ヲ誘起活現セシメ故ニ實デナク無意デナク無理ヲセズ苦シイ思ヒヲセズ笑ヒナガラ自分ガ自分ノ病氣ヲ而モ正確ニ癒シ得ル無二無三ノ妙法デアル

◎醫師産婆ハ之ヲ應用シテ妙ナリ

◎宗敎家敎育家ハ勿論ナリ

◎良妻賢母ハ愛兒養育ノ上是非必要ナリ

◎無職者ハ尙ノ事須ラク苟モ人生アル者ハ來リ究メヨ

名醫ノ自發的批判

現代醫術ノ欠陷ヲ補フ良法ニシテ其理論ハ不思議デナク妙ナリ殊ニ肥形外科、神經痛、リユウマチス、中風脊髓、婦人病其他慢性病、原因不明等ニ應用シテ有効ナリ

斜位分娩ノ片腕ヲ出セシトキ助產ニ本法ヲ加施スルトキハ胎兒自ラ腕ヲ引入レ更ニ頭位娩轉安產ス

難產人工分娩ハ本法ニヨリテ緩和セラル

本法ヲ術ニ依リテ少ク小兒ハ産ス

講演會及實演

日時　五月廿五日午後七時より

場所　於公會堂（入場無料）

良能會々長　岡田芳月

石川物産の大廉賣
何がせしめたか？驚嘆すべき此の安値

廿三日より廿五日まで三日間

石川物産商會　京城本町二丁目・電話本局一八八四番

◎外務社員招聘

一、資格　三十歳以上中學程度ノ學歷アル者明朗果

二、任地　大田、群山、光州、馬山、鎭海、大邱、平壤、新義州、鎭南浦、元山、咸興、城津、羅南、清津方面駐在員ヲ募集ス

右至急採用ス希望者自筆履歷書携帶來部又ハ郵送アリタシ

京城黄金町一丁目　太平生命保險會社京城支部

川へ！海へ！
投網並釣具

投網　四分目二三尺　五分目二三尺　拾貳圓　拾參圓

カスミ網　長サ三間巾六尺　參圓

代金引換料實費

漁釣具一式卸商　秋岡商會

京城明治町交番所前　電話本局四三九〇番　振替京城一二一五六番

（卸小賣共定價表進呈）

入院隨意

內科小兒科　上野醫院

院主　上野和夫

電話本局一二五五番

新築移轉　永樂町二（京城日報新聞社前）

會葬御禮

桂田芳馬

外親戚一同

◇……シネマ……◇

映畫話題

純粹立體映畫の出現と 移りゆく映畫時代

問題となる映畫の舞台還歸

映畫は發聲化され、着色化された。そして更に擴大されて、今や發祥地の米國においては舞臺劇は完全に壓倒されてその存在をさへ危ぶまれるに至つた。更にくこれを科學的な普遍的なそして世界的に統一するテレヴイジョンの確立時代を招來して今や映畫は

＝世界娛樂界開發達史上＝

に一大エポックをつくらん氣配を示しつゝある。そこへ更に新しく『映畫の立體化』といふ一形式が加へられやうとして今や世界の映畫をしてその赴くところを把握するに苦しましてゐる。一體映畫は何處まで、どんな形にまで變改されて、伸展してゆくものか。そして斯る新しき映畫形式の出現は現實においてどんな影響、どんな變化を映畫企業の組織形態の上におよぼしてゐるか。

立體映畫とは、先づどういふものか、どういふところから考へ出されたか、といふには色彩と音響とを獲得した映畫が更に立體化を求めたのは極めて當然のことである。すでに立體映畫は數ヶ年前より着々研究に着手され未完成な

＝青赤二色の眼鏡より覗＝

ひ見る浮き出し映畫は出現を見たが、一時的に珍しがられたのみで遂に永續性を持たなかつたのである。然るに伯林のシリング映畫社長たりし、シーリング大佐は、立體映畫發明の可能を信じ、一九二四年に科學者ジョージ・スプーア氏と協力し立體映畫の完成に努力し、一九二七年秋に至り、遂に映畫を製作し、遂に成功したのである。そこでこの道の粹、製作者として有名なスチユアート・ブラツクトン氏と提携し、第一回無聲立體映畫『米國人』の製作をチャールス・レイ氏主演として開始したのである。ところがこれは、途次資金難と研究不足のため、この壯擧は一頓挫し、これを相前後して映畫界に現出して來た

＝發聲映畫にその奇を奪＝

はれ、立體映畫はそのまゝ立消えとなつてしまつたのである。つまり立體映畫はその生ひ立ちにおいては發聲化よりも新しく、その出現においては發聲化に遲れたのである。その原因はいろ〳〵あらうが、映畫の立體化は聲の要求以上に熾烈でなかつたことがその發明の進歩を促進しなかつたのではなからうか。すでに發聲化に成功した今日においてはその存在を重要視されシーリング大佐およびスプーア氏の立體映畫研究は、繼續されて來てゐるし、この研究はこれに刺戟されて、各方面で一齊に着手されつゝあるから、サード・デイメンション・ピクチユアの完成も近い將來のことであらう

＝扨映畫が聲と色と立體＝

を以て出現する場合これは何を意味することになるであらうか？一部識者はこれを以て、映畫の舞臺劇還歸であると見る者がある。無聲映畫は舞臺劇の企及し得ぬ演出技巧を出發的として、組織的に發達した演劇であつて、一面、狹隘な舞臺では表現し得ない自然性を捕捉すると共に、反面、其技巧によつては超自然的な演出が出來たのである、そして舞臺劇と映畫劇とは各自獨性を以て對立し來たものである。然るに發聲映畫に、發聲效果を擧げるために從來のロケーションが相當にとまれ、狹隘なサウンド・ステージの中に

＝閉ぢ込められる傾向を＝

持ち初めた。マイクローフオンの移動不便による、キヤメラの阻止台詞のみによるカットの減少は、遂に發聲映畫を極度に舞臺劇に還歸させて來たのである。漸次發聲技術の進歩につれ、この弊は減少するものと見られるが現狀においては、明かに舞臺劇還歸である。これへ更にナチユラル・カラーが附せられたのである、色が着けられたとは、從來の黑白映畫の特徴を消滅させて、一層舞臺劇的色彩を加へて來たのである。そこにおいて、更に變ふべきは、サード・デイメンション・システムに依る發聲着色映畫の立體化である。若しこれが實現する曉において映畫は特異な技術を除くと、殆んど舞臺劇にも等しいものとなるのである かくの如くにして立體化される映畫は

＝映畫を舞臺劇に還歸せ＝

しむる危險性を持つと同じに、映畫の觀衆をして舞臺劇を求め興心とする欲求を持たせることになるのである、聲、色、立體を持つ點を見るとつまり影法師を見ることから、一歩進んで、實際にその出演を見たいと思ふ氣持を誘導すること、映畫俳優の實演が或種の魅力を持つてゐる以上、この傾向はいなみ難たいものがある、その結果として、火の消えたやうな舞臺劇場が還歸的に、再出現して、或は映畫時代より、舞臺劇時代へ推移するものではないかといふ杞憂は、一概に否定出來ないものがあると見られてゐる

寫眞說明　上から幸運の星（フオツクス社）嵐の都會（松竹キネ）朗かに步め（松竹）かまいたち（マキノ）馬の脚（下加茂）

K・CINEMA・LAND

ニユースを內地語に

各種洋畫が朝鮮側常設館に上映され朝鮮ファンのみならず內地人ファンの注目をあつめ內地人客の姿が同常設館にあらはれるので朝鮮劇場では內地人ファンのためにニユースを內地文字のも作成することに決定し六月一日同館に上映される『幸運の星』からいよ〳〵實行と決定した、この試みは各方面に非常な反響を呼び、好評嘖々たるものがある

FOX支社一大飛躍

FOX京城支社では今年の上半期配給界未曾有の不況にも關はらず週四本宛の配給をなしてゐるが上半期最後の活躍としボザージの『幸運の星』竝に『眼にらみの世界』を配給する事となり、前者は朝鮮劇場、中央館とすでに上映館もきまり後者も近く決定をみるが鮮外支社長はこの好成績に最近頗るきげんがよい

京城映畫研究聯盟生る

キネマ旬報社京城特置員前田浩明氏を幹事長として府內シネマインテリが一團となつて今回京城映畫研究聯盟を組織し事務所をプレイガイド內に置くことゝ定めた、仕事としては每週パンフレツトを發行し斯界の發展につとめるが第一回の試みとして近くポスター展を開催する、入會は自由申込はプレイガイド宛

プレイガイド朝鮮側進出

昨年の四月創立されたプレイガイドは內地人側のみに使用され朝鮮側には何等の貢獻もなかつたがこれを遺憾に思つた河濟文氏人は多年の懸案たる朝鮮側進出について先日來から朝鮮側三館に交渉中であつたがこの程まとまり朝鮮館の入場券も同ガイドで販賣することになつた

朝鮮映畫界の姿

鎬城耕一郎

羅雲奎君のひきゐる圓方角プロダクシヨンは既報の如く東條イーストン會社と提携してトーキー製作に着手することゝなり着々準備中であるが朝鮮映畫界の現狀を知る人々はその愚を唱ひ『未だその時期にあらず』とて反對を表明して居る。私も又後者と同樣にその無狀に等しき努力をわらひ次の點において反對し、或は時期尚早と唱へるものである。朝鮮映畫が朝鮮人製作者の手によつて市場に出された數は今日の所十余本その一本にすら殘念ながら『これは』と思はれる作品はなかつた資本の少なる所よりスタヂオその他映畫製作をたすける設備の不完全さがその作品に自然にあらはれる故に！作品の惡はまづ貧弱なる製作方面に向けねばならぬ圓方角プロをはじめとしてCKキネマ、東洋映畫社等々、製作社は十指を數へる程でも未だ何れのプロダクシヨンにもスタヂオがない、鮮內の十一常設館（朝鮮人）を相手とする以上製作會社においてスタヂオ、その他の設備を施してはいはゆる『さい算』にあはぬかもしれぬ、故に充分なる配給網を得ねばならぬその手段として從來の『サイレントン』を選ばねばならぬ、巨額の資本を有し、技術的方面からも我國の指導的立場にある、アメリカドイツの各作品すらそれが『トーキー』である場合は現在のところ本邦シネマ大衆の拒否にあひ、各外國映畫の配給所は、今や配給難にもがいてゐる、更にふりかへつて本邦のトーキー製作は如何？、未だ技術的にA、B、C時代をいでぬ我國にあつて過去一ヶ年に製作された各社のトーキーは最初は大衆の好奇的興味に投じたゆゑに相當なる成績を收め得たが映畫的見地から、或は藝術的立場から、『問題にされた』作品が提供された？、しかして今日各社は依然として『サイレント』に終始してゐるではないか、羅雲奎君は、目下のところ朝鮮映畫界の或る方面の指導者であるトーキーの現在が以上の如き事實にある時、君が何ゆゑに『トーキー』を製作するか、私は解釋に苦しむ、或は君はいはう『朝鮮映畫が未だ一本のトーキー作品を製作し得ないのは我々の恥である』更に又『今後我々の作品はすべてトーキーだと』も、前者ならば彼等は今日より以上の數倍なる努力と組織をもつて『サイレント』に着手すべきであり後者なら目下はあまりに資本難であり、容易に實現は望まれない實情なる彼等とその一黨よ、三考四考されことを……

東洋映畫社の製作になる『僧房秘曲』がいよ〳〵完成し、これも既報の如く內地版をとつて近く內地に進出する運びとなる私の記憶に誤りがないとすれば朝鮮映畫の內地進出は、大正十五年、當時釜山にあつた朝鮮キネマ（？）『海の秘曲』が日活の手により京阪の二三常設館にかゝつたことが嚆矢である、同作品は不幸にして猛烈なる不評と痛罵の中に終始し、ため途をたゝれた、この事實は今回の擧に對してよき教訓であらねばならぬ今後の朝鮮映畫の發展は一に內地進出にあるこの重大なる時にあたつて そのトツプ をきることの作品が惡評をうけることになれば東洋映畫社の朝鮮映畫界に與へる打擊は實に甚大である。深き考慮と注意とを拂はねば東洋映畫社は自ら崩潰し、永遠に再起する能はざる程の結果を招致することは明白なる事實である

明滅燈

『僧坊秘曲』のニユース（議文）の最後に記されてある文字この映畫は大阪『松竹座』に上映云々』とあるが松竹座の誤植であれば一大事

◇

東亞の花村恩永君現代劇だけの說明者かと思へばなか〳〵もつて時代劇もやれば洋劇も大丈夫とは達者なものだ

◇

十錢均一興行大流行、喜んだりコーヒー一杯黨ファン

◇

カモフラージ、モンタージユ等々、昔の『活動寫眞』も大ぶむづかしくなつた

◇

プロ映畫、イデオロギー映畫、時代の花形シネマは文壇より一步後れてゐるとは……

◇

永らく大正館に居た松井俊郎君今度、猪君の紹介でお隣の東亞俱樂部に轉替へした

ファンの聲

▲鮮人側常設館のニユースを內地館に習つて下さい（洋劇黨）

▲答、この種の投書が夥しい程ありますがニユースを造るのは目下の處無理かと考へられますだが種々なる御便宜は取計れるだらうと思ひます御差支なれば朝鮮劇場所教部金永煥氏まで申込んで下さい（前田淡郎）

▲各館上演の作品の番組を前以て新聞で御報知して下さいませんでせうか時々馬鹿な金を棄てゝ眠つてしまふやうな場合が澤山ありますわ（龍山澄子）

▲先日大正館で上映された〃所作『大東京の一角』は實に素晴しい映畫だつたあれが五日で終り館がトリに最後使はなかつたのは非常に殘念だ（五所窓）

花柳病の根治― ブージー療法に就て

初夏の衛生を語る【3】

塩井醫院長　塩井鹿之助氏

青葉の五月から夏へかけて、人の性慾は多少の減退を示すものである、從つて私共泌尿科の大分部分を占める淋疾の罹病率は春の芽立ち頃と比べて著しい減少は免れない、多くは春から持ち越して治療期、慢性期の病人の治療に追はれ通すのが普通であります

◇　◇

慢性淋の根治法に際し殊に必要なものにブージー療法があります、よくこの原理を病人から質問されるから一寸概略に御說明申し上げたい。

ブージーとは金屬性の棒で垂直なもの、彎曲したもの、英式、佛式大小種々の太さがあり、これを尿道に挿入して十分、二十分靜止する療法であります。元來淋疾が慢性となつた場合、急性のものでも末期となると淋菌はもはや尿道の表面粘膜には附着して居ない、多くは粘膜の下へ這入り込んだり、無數に散在してゐるリツトル氏腺とかモルガニー氏竇などと申し分岐した細い側管とかポケツト狀に凹陷した腺狀の中に巢を作つてゐる有樣で單に治淋劑を尿道に注入しただけでは到底此等のところまでは屆かない從がつて治療の目的を遂しない譯であります、ところが之れにブージーを挿入して尿道が一程度まで擴張されると前記の側管とかポケツトの內にたまつてゐた分泌物が押し出され內腔が空となる、その後からブージーを拔き去つて治淋劑を注入するとよく吸入する樣な具合となつて深部まで藥が行き渡り治療が大變有効となるものであります

◇　◇

第二には此のブージー挿入によつて粘膜下の浸潤を最も迅速に吸收せしめる作用があり、第三には後來發生する尿道狹窄を未然に防ぐ事、第四には刺戟作用が比較的少ない、第五には微少な尿道潰瘍に作用し得る事、之れは自發藥などで擬対する方法のおよばない長所がある、その他種々の六ケ敷い理屈はあるが大體以上の目的で用ひられるものと心得て貰へばよいと思ふ。

◇　◇

慢性淋疾の難治なものは多く種々の併發症を持つてゐる場合で勿論此等の治療も同時に行はねばならぬ事は申すまでもないが此のブージー療法は可なり多い單純な前部尿道淋疾の根治手段として最も大切な療法の一であつて之れなくては徹底的の根治は出來がたいものであります、一部の論者はあまりに濫設的で治療日數を要するとの非難もあるが然らば之れに代るべき有効確實、しかも安全な治療方法があるかと申せば、不幸にして未だ一般醫界の承認を得たものがない、種々の內用藥とか注射とか腺分泌のよい宣傳や廣告をされてゐるが慢性淋には一も有効なのはない、それ等によつて萬一治癒する事があればそれは多く自然治療によつたものだと思はれる、事實淋疾の自然治癒は私共が恒に見聞する所であつて私はこれに將來の期待を大變かけてゐる次第であります。

◇　◇

醫者の手傳ひと同時に大切なのは病人個の攝生であります、急性と異つて慢性の場合には身體の安靜は必らずしも必要ではない、いな寧ろ適當の運動を怠つてはいけない、所謂職業者の治療のおそいのはほかにも原因はあるが運動の不足も一因である、食餌は魚肉三分野菜七分の混合食をとる、肉食の多い場合には分泌物が何時までも止らない、賭蒲などの夜ふかし、不規律な起居生活は本病にも必らず一程度の影響をおよぼすものである、酒の禁止は申すまでもない、然し少量の日本酒は急性期程の害があるものではない、これから夏の食料として出る西瓜、きゆりなどの瓜類は利尿の効があつて絶好の食物であります、慢性淋は前述の方法によつて少なくも三ヶ月の日數を要し根氣よく治療を加へねばならぬ、これによつて頑固な併發症を持つて居ない限り、少なくも尿道內の淋菌は驅除し得るものであります、最後に種々の方法によつて尿道に刺戟を與へる際に分泌物を檢鏡した上で全治を確めるのであるが、淋疾の全治は如何にして確めるか、これは他日の機會にゆづりたい

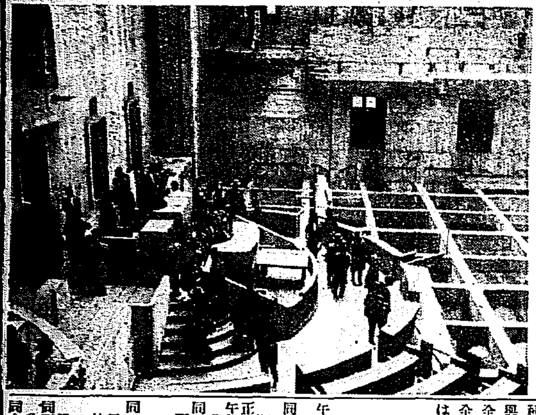

新議事堂參觀の兩院議員

特別議會終了後貴衆兩院議員は打揃つて新く外部の完成を見た新議事堂を參觀したがさすが世界一を誇るだけすばらしい出來榮えに議員の眼を驚かした、容れ物はたしかに世界一、中味の議員さん達も或意味においてたしかに世界一……とは失禮なことはか知ら……。

JODK プログラム

五月廿四日（土曜日）

午前十時〇分　氣象概況、各地天氣概況
同十時四十五分　料理獻立『鯖の照燒げ』『木の芽ソース』日用品値段
正午　時報　ニユース
午後〇時二十分　琵琶　菊水　田嶋旭季
同二時十五分　家庭講座　夏季における乳兒の育て方　ドクトルメヂチーネ　近藤源三郎
同二時五十五分　陸上競技大會實況中繼（京城グラウンド陸上競技場より）（從つて三時二十五分の相撲放送は中止）
同三時四十五分　ニユース、官廳公示事項
同六時〇分　お話　秩父宮樣を迎へ寄りての今日の競技大會　宮田保
同六時二十分　內鮮語講座
同七時〇分　ニユース、官廳公示事項、職業紹介事項、翌日プログラム發表
同七時二十五分　醫學講話　養生の第一義（一）　占部醫院長　占部寶海
同八時〇分　浪花節（東亞）都會を流く女　京山若千代
同八時五十分　極東オリンピツク實況、日ニユース（東京）
同九時〇分　映畫物語（東京）　細川春葉　鈴川冥洞
同九時三十分　南道短歌　短歌、平調調（洗濯歌中）愛の歌　金南瑞
同十時〇分　氣象概況、時報、國民保健體操

將棋新手合（四）

於東京市日本橋區蠣殼町一ノ三　溝呂木將棋所

先手　▲五段　山北竹三郎（東京）
後手　△五段　齋藤銀次郎（東京）

（圖は二三銀迄の局面）

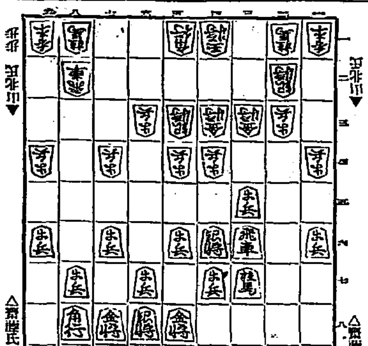

後手　齋藤氏　歩
先手　山北氏

△五五歩　▲同　歩　△五四歩　▲同　銀　△五五銀　▲同　銀
△同　角　▲六四銀　△八八角　▲五五歩　△六六歩　▲七三桂
△六七銀　▲八六歩　△同　歩　▲八五歩　△七七角　▲八六歩
（以下次號）

溝呂木七段評（先手）五四歩と打ち捨て、銀交換を挑むのは適當のやうであるが、敵玉の姿が惡いだけに當然の機會である（後手）五五歩打ちは、敵角の睨みを防ぐ意味である（先手）六六歩突きは敵銀を牽制する良い手である（後手）七三桂跳ねば、この場合已むを得ない受けである（後手）八六歩と、打つて歩の手段は、寸時措したい處であるが、之れは六四銀の牽制を間接に守る意味である

洋服　生地製作品實費提供　セビロ上下　黑セル綾セル金十五圓金十八圓金廿圓　立縞セル 白ズボン　モーニング　通信販賣　財團法人 大阪洋服學校　大阪中之島　洋服裁斷科校外生募集

自轉車燈　警鈴兼用　ロ本ライトベル　新案特許第一四〇〇四九號　田中商會

脊髓病　大平堂脊髓藥本家　タダデ說明書及家庭療養書進呈

精米機　特許自動精米機ト摩擦精米機　各式圓筒ロール竝に部分品一式　改良平麥機　無香精麥機　有光製作所

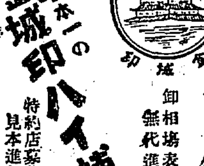
日本一の金城印ハイ補紙　卸相場表無代進呈　特約店募集　見本進呈　名古屋市東區　金城ゴム商會　電東五二一四番

ヤコブス　家庭染料　Jacobus dyes　絹・木綿・毛・麻・人絹・マゼ織何んでも染まる!!　ハツピー家庭染料　改良ワイス脱色劑　山本商店

月やく　特殊經藥　安全に流下する　御心配無用　辻野みさゑ

にんじん　眼科專門內服秘藥　そこひ目　療法說明書無代進呈　加古眼科藥本家

本欄特別廣告取扱　昭廣社

ウテナ白粉　自然美　赤味勝ちのお肌にも色白く附く―ウテナ白粉肌色―　健康美　血色の惡い方でも輝く健康美に―ウテナ白粉健康色―　魅惑美　限りなき美しさと魅力に充てる―ウテナ白粉白色―　水白粉　粉白粉　固煉　五十錢　五十錢　六十錢　東京本郷二丁目ウテナ本舗　久保政吉商店

ウテナクリーム　爽快！　初夏の素肌にウテナ雪印！　サラリとした心地よさ　芳ばしいその匂ひ―無脂肪の雪印六十錢―　清楚！　朝の淡化粧にウテナ月印！　色白く美しい洗顏料　肌を護ふマッサージ用―脂肪中性 月印七十錢―　艶麗！　夕の濃化粧にウテナ花印！　夜は寝顏の面前に　肌の營養コールドクリーム―脂肪性の花印一圓―　全國の化粧品店藥店にあります

5.5―11

絲價低落の原因（一）

生糸は實價法、共保その他の防止方法が講ぜられたに拘らず暴落に次ぐに暴落を以てしつひに大正四年來の新安値を示すに至つた、この原因は色々あるのであるが今これを對外的原因と對内的原因に區分して說明すると大要次の如きものが主因であると觀察される

一、世界的の不況　これがそも〳〵の主因である、一般に物價は世界的に下落してゐる、物價指數からいふと日本はまだ割高にある、纖維工業の方面から見ても毛糸が昨年の今期より約四割強下落、人絹が五割、綿糸が四割の暴落である、これ等に較べるとまだ生糸は割高であるともいへる

二、生糸需給關係

紐育生糸在庫	昭和四年四月末（俵）	五年四月末（俵）
日本	三三、三三四	三九、七四四
伊太利	七五三	一、三三七
支那	五、〇〇八	三、六五三
計	三九、一五五	四四、七三四
紐育生糸消費高		
日本	三七、〇四〇	三一、八六五
伊太利	五八九	二、四五九
支那	六、三三六	七、六四〇
計	四三、九六五	四一、九六四

前表の如くニューヨーク市場は滯貨が多いのみならず、消費が著しく減じてゐる、更に昭和四年六月から昭和五年三月までの日本生糸輸出高はその前年同期間にくらべて多少の增加である、四月からは生糸相場低決の運用で輸出は減少してゐる

支那、イタリー糸の增加と日本糸の增加數量を見ると正確な數字は判らぬが、確に世界的に生糸は增産であることは明かな事實である、して見ると米國の財界が不況であることも否定出來ぬが生糸消費の總量は減退してはゐない、人口增加生活の向上により年々生糸需要は增加の傾向はあるがその增加率と增産率とは財界の關係で均衡を保つてゐるとはいへぬやうに思へる、同時に支那、イタリー糸が日本糸の領分を蠶食しつゝあることも見逃されぬ、次ぎに人絹價格の低落が著しく生糸の消費を壓迫してゐるものとみらる

鮮銀資金の貸出利率
大勢据置に傾く
内地が据置に決りかけたため

鮮銀をはじめ鮮内の銀行では鮮銀資金貸出利率につき内地銀行の協定の成り行きを注目してゐたが最近に至つて結局、東京方面がほつ〳〵昨年と同樣一錢七厘、一錢九厘二錢の据置きを内定しかけて來たので鮮内でも内地に倣つて昨年と同樣据置くことになりかけてゐる、昨年の鮮内の鮮資金の最低利率は内地と同樣一錢七厘のものもあつた模樣であるが、それは極く特殊な一部分に限られてゐたもので普通は一錢八厘が最低で内鮮資金では二錢二、三厘のものもあつたらしい。本年も据置となれば大體昨年と同樣と見て差支へない模樣であるが、一頃方の引緩みは免れぬらしい空氣が漲つてゐたにも拘らず内地がかく決定した反面には沼津の會の初相場が四十六錢と非常に緩慢に出たので銀行として手加減を加へる必要が金融緩和されたことが最大な原因となつてゐるらしい

住友銀行の鮮内進出說
地場銀には脅威

鮮内の金融統制については中央銀行たる鮮銀が整理の一段落と共に改めて、力を注がんとしてゐるところであるが、内地の支店銀行は全く獨自の立場にたつてゐるので鮮銀のにらみはきかない狀態である。從つて、この問題は從來ともしば〳〵鮮内の金融統制上の問題となつてゐたものであるが本府ではこの間の事情を考慮して近年内地支店銀行の鮮内進出を許可しない方針をとつて今日に至つてゐる。然るに内地の有力銀行には鮮内財界の將來と内地財界の資金の關係から鮮内に[illegible]かに進出の希望を抱いてゐる向もある模樣で、住友銀行の如きは數年前より稍々と取沙汰されてゐたところである。しかるに銀行側が如何に熱心に希望しても本府の方針が前述の通りであるから既設銀行と合併の形式をとる以外に合法的手段はない譯であるが、最近に至つて住友銀行は朝鮮に支店網を有する某内地銀行と合併して鮮内に進出して來るらしい機運が濃厚になりかけてゐるらしく、これに對して住友銀行では相當色氣があるとも傳へられてゐる。この觀測の反面にはその某銀行の業績が近年振はないこともその理由の一つとなつてゐる模樣であるが、この風評が事實となつて現はれるとこれは又々鮮内に有力なる支店銀行の出現となり、地場の一般銀行はますます苦しい立場におかれると同時に鮮銀の統制力は更に薄弱となる譯である

銀行資金受拂狀況
受一億七千萬圓
拂一億六千萬圓

四月中の鮮内各種銀行における資金として受授された金額は鮮内受一億二千四十七萬九千圓、拂一億三千四百九十八萬四千圓、對内地受三千四百六十一萬一千圓、拂二千七百四十五萬三千圓、對外國受四百三十七萬八千圓、拂三百五十二萬五千圓、計受一億七千五百四十六萬八千圓、拂一億六千五百九十七萬三千圓で受は前月の一億七千六百五十五萬六千圓に比し百八萬八千圓を減少、拂は前月の一億七千三百九十三萬二千圓に比し七百九十六萬圓の減少を示した更に銀行種別に之を見ると左の如し（單位千圓）

朝鮮銀行	受	一二一、八一九
同	拂	一一四、五二四
普通銀行	受	三一、四一九
同	拂	三〇、四五三
内地銀行	受	二二、一五八
同	拂	二〇、九九五

殘された水利計畫
五千町步以上

朝鮮土地改良事業は既に實施以來十箇年を經過し、兎も角も事業進捗を見たが、今後は次第に大水利事業は減ずべく觀測される、併し尚大規模計畫も少からず、既に具體化しつゝある五千町步以上の計劃を示せば左の如し（單位千町步）

昭明水利	三三	厚伸水利	八
於之屯水利	七	鶴浦水利	六
露月水利	七	永興水利	一〇
黃州水利	一〇	論山水利	一〇

なほこの外に平南平野の水利計畫あるも實現までには相當の年數を要すべしと

价川鐵不振
自動車兼營か

近年自動車輸送業の普及により、私鐵沿線至る所にその運輸を見るに至り自然兩者の競爭を招致する、私鐵ではこれが對策として自動車輸送業の兼營方針を取り朝鐵では目下六百二十六里の營業線を有し、最近京南鐵道も自動車業の兼營方につき許可申請をなすに至つた、この他の私鐵でも自動車を購入した、併しその後も依然として自動車の脅迫が甚だしく同社二月中の乘客を見るに一日平均收入は約十九圓、この内鑛石の運賃が約七割、旅客運賃が約三割となつてゐる、從つて旅客運賃は五圓七十錢といふ不成績である。これは、同地方の客足の動きが少いことも見逃せないが、价川新安州間を運轉してゐる旅客自動車の脅迫が主因だとされてゐる、かくて同社では近く自動車業を兼營せんとする形勢にあると

運合の第二次計畫
私鐵沿線の合同で
三十萬圓程度增資か

朝鮮運送會社は直營店以外の取引店を代行營業所と稱することゝなつてゐるが、既に大部分取引契約が完了したが尚約四十店未完了の分があるので、こゝ四、五日中には全部の契約が完了するやう調印を急いでゐる。しかして契約が完了すればこゝに同會社の營業網が完成する譯でこれと同時に鐵道局に對して指定運送人の申請をすることゝなつてゐる。鐵道局では、營業網が完成さへすれば直ちに指定する意向の模樣であるから、順調に運めば、六月一日から認可を受けるやうになりさうな形勢である尚、朝鮮運送ではこの指定運送人の指定が下ると同時に直ちに第二期の運合計畫を進め南朝鮮鐵道を除き私鐵沿線全部にわたる運送店に運合參加を勸誘すると同時に第一次の統制合同に參加を申し出てゐる運送業者の參加を受付第二次の增資を斷行することゝなる模樣である。しかして、第一次締切後申込んだ運送店の製錢金は約八萬圓に達する模樣であり、これに私鐵沿線の新規參加を合すれば第二次の增資は三十萬圓程度のものとなる見込みである

朝運の京城隧立

朝鮮運送會社で、目下交涉中の取引店契約は昨今迄全鮮約三百店中二百五、六十店の契約を了し、殘部は月末迄には終了する模樣である、なほ京城では、便宜上内地人朝鮮人、支那人それ〴〵別箇の荷扱所を設ける豫定で、内地人の荷扱所は京城支店、朝鮮人の荷扱所は丸三、支那人の荷扱所は丸三がこれに當る模樣である、また荷物集配所は大體府内に二ケ所を設置する豫定で目下その場所につき物色中であると

自動車の免許統一問題
目下考究中

自動車輸送業の發達で同業者間における競爭を激成し且これが私鐵を脅迫するので、近年自動車營業の免許統一問題が喧へらるゝに至つたが、この問題はその後一般の注意に上り、目下當局でそれ〴〵これが對策を講じつゝある、併し現在各道廳が管轄してゐる自動車の營業取締を統一することだけは間違いない所で、問題はどの機關によつてこれを統一するかにつき考究されてゐる譯である、即ち内地の例に鑑み鐵道局がやるか、或は警察のやうに警務局がやるか、更に先例と無關係に内務局が統一すべきかが考慮されてゐるのである、これに對し各方面の意見を綜合すると左の如くである

鐵道局說 を說くものは、鐵道と自動車とは元來協調すべきもので、協調が行はれなければ、鐵道と自動車との二重投資は免れ難いと、又

内務局說 を採るものは、元來道路政策は内務局が管轄してゐる以上、道路行政の目的を達するには、是非自動車輸送をも内務局が統一する必要があると更に

警務局 の統一を說く向は、治安を維持するといふ目的で自動車統一を主張するのであるが、これは保安警察が自動車免許權なくても行使出來るといふ理由から、一番理由が薄弱、の模樣である

これを要するにこの統一問題は結局内務局か或ひは鐵道局の何れかが管掌することになるのではないかと

朝郵の北支航路閑散
出貨が一巡

二月以來活況を續けてゐた朝郵の上海航路も支那輸出貨物の出廻り一巡で昨今非常な不況に陷つた、即ち上海では目下季節物の廢絶が鮮滿各港から、更角貨物が圓滑に成立せずこれがため出貨は著しく陸減してゐる所へ綿、豆その他の雜貨も出廻り一巡した後なので同港での積取りは微々たるもので あり、加ふるに支那若力の鮮内移住者も殆んど全部輸送濟なので、千二百トンの積取船は殆んで積航荷で走つてゐる狀態である

本府諮問に
商議の答申案
命令航路につき

京城商業會議所では過日殖産局長より諮問された昭和六年度遞信局における命令航路の改訂意見につき二十二日役員會を開き、協議したが、大體答申意見は左の如く決定した

一、昭和四年十月の全鮮商議聯合會で決議、當局に請願せる東朝鮮主要港と新潟港を中心とする對岸主要港間との定期航路を新設せられたきこと

一、昨年福岡商工會議所の依頼により昨年七月商議員會に附議、決議を以つて當局に請願せる朝鮮主要港と對博多港間の航路を命令航路とせられたきこと

なほこの問題については朝鮮郵船その他の意見を求めて、その他必要と認むる航路もこれに加へ、更に研究することゝなつた

濟米收穫豫想

【下關電話】本年台灣一期米の作付面積は二十七萬四千七百六甲で昨年に比較して三萬七千五百九十九甲の增加を示し、内地移出米作付八萬三百三十九甲前年に比し六千七百三十二甲の增加で、同期五ケ年平均一甲當り收穫高を基礎とする本年一期米の收穫豫想は三百二十六萬七千六百四十石となる

極に達した
硫安の販賣戰
協調機運なし

硫安は稻肥需要期に入り、その賣行は逐日漸增しつゝあるが、各社の販賣競爭もいよ〳〵熾烈化し、再び混亂狀態に陷つてゐる、即ち英安の如きは在庫品の處分に苦しみ、廉價に投げ出して蠶賣を敢行し、ある一方、内地硫安にても英獨品の安値に對抗せざるべき事が許されない立場となり對抗的に安値を示現して此混亂狀態はモハヤ拾收すべからざるものとなつてゐる、從つて今夏稻肥需要期中は更に相場の低落したまゝ、市價の回復は望まれない、かくて一時鮮内の乃至販賣協定が三井その他によつて計畫されたにも拘らず、昨今ではかくの如き協調機運は全く影をひそめ、競爭し得るだけ競爭を行はんとする自暴的な空氣が當業者間に漲つてゐるので、硫安の相場は今後どこまで低落するか全く測り知れない有樣である

鮮銀帳尻（廿二日）

發行高	八〇、六九六	△五、四四三
正貨準備	三八、四一〇	△
保證準備	四二、二八六	△五、四四三

日銀帳尻（廿二日）

發行高	一、〇九二、三〇八	減 六七、〇三九
正貨準備	八〇二、二九〇	減 四、〇四〇
保證準備	二九〇、〇一八	減 六二、九九九
國債外貸出	[illegible]	[illegible]

東京コール（廿三日）

翌日拂	六厘	乃至一錢一厘
無條件	七厘	乃至一錢一厘
普通	八厘	乃至一錢一厘

鮮銀對外爲替建値（廿三日）

對英	二志〇片八分三	
對米	四十九弗八分三	
對支	百十一兩八分一	

海外經濟電報　十八日八分五（二十錢高）

倫敦銀塊			十八片八分五
米棉	一六九		
印棉	休會		
スチール株			一六九弗八分三
アナゴンダ株			五九弗八分三
日米爲替			四九弗八分三
英米爲替			四八六弗八分一七
紐育銀塊			四〇弗四分一

落穗

鮮銀が不動産擔保貸出に進出するのは甚だ怪しからぬといふものがあるがこれには鮮銀としても大分言ひ分があるらしい▲鮮銀は銀行には相違ないが、一般銀行には銀行もしも思はぬ仕打をするから事情やむを得ず自衞手段を講ぜねばならなくなる▲鮮銀も營利から全然離れて仕舞ふ譯には行かぬから適當な貸出口があれば個人貸にも進出するのはやむを得ないといふ▲何とろ一般銀行には鮮銀の手形を利用せず銀行の仲間同志が内密で資金を融通しあふことが流行し一種のコールみたいな取引をはじめてゐる傾向が最近ます〳〵濃厚だ▲これおやなるほど鮮銀としても浮かぶ瀨はあるまい▲又一般銀行にいはせると、この點寧ろ對立をして貰ふためには鮮銀が擔保の評價など面倒臭いことを要求するのみならず、手形の割引を嫌ふ機構だから面倒臭くてやりきれぬ▲それはかりかときに個別手形があると鮮銀から直接手を出される心配がある、まるで息子の女房を親爺から横取りされるやうな悲劇があるからうつかり持つて行けぬといふ▲双方のいひ分を聞いてゐると双方とも尤なところがあり、結局お金持の親の伜みたいなもんでなにがなにやら譯らなくなる

上向くには
鍛鍊が肝要

過般來諸種の惡材料が錯綜したため一流株といはず一般に一齊安の商狀と化し値段とか株價、株不足などは全く度外視され遂に徹底的の不安を示したが相場はその後この反動として小戻りを見せた、しかし環境不良の際だけに別にこれとすべき買材料も現はれず從つて以後は依然として小往來を呈してゐる、要するに今後の問題は過般のドカ落相場で大底をついたか又は大底入れ未了であるかといふことであつてこれが如何によつて向後の強弱は自然截然れるのである、これに對し弱氣は大底入れ未了の相場と見て更に過般の安値を追ひこ二番下押しぬ限り底の灰汁抜けは困難と見てゐるが併し東新は過日の鍛錬の崩落にも追従せず却つてこれが安定待ちに留りしてゐる、▲ここに問題となるのは過般のドカ落相場が大底であるか又は大底未了であるかといふことである▲これに對し弱氣は大底未了と見て過般の安値を更に下押しぬ限り灰汁抜けは困難と見てゐるが相場はその値頃だけに見たで底堅いところを見せてゐることは要するに恐怖時代の去りたるを暗示する▲と同時に安値に漸く底拔力が出來たことを意味され從つてこの邊辺相場が低落しない限りでは▲要するにこの相場は大底入れはまだとしても今後大した下値は見込み難いと觀測されてゐる

株式（廿三日）

銘柄	寄付	大引	前日	安値
京取 前	[illegible]	[illegible]	[illegible]	[illegible]
京取 後	[illegible]	[illegible]	[illegible]	[illegible]
鐘紡 前	[illegible]	[illegible]	[illegible]	[illegible]
鐘紡 後	[illegible]	[illegible]	[illegible]	[illegible]
大新 前	[illegible]	[illegible]	[illegible]	[illegible]
大新 後	[illegible]	[illegible]	[illegible]	[illegible]
安取 前	[illegible]	[illegible]	[illegible]	[illegible]
安取 後	[illegible]	[illegible]	[illegible]	[illegible]
東新 前	[illegible]	[illegible]	[illegible]	[illegible]
東新 後	[illegible]	[illegible]	[illegible]	[illegible]

株式
氣迷ひ深く
新味乏し

前場 二十二日後場味なき模様を其儘受け今朝も阪地の壘りなき商狀を入れて仕手は一齊氣乘らず只東新の寄付九十二圓七十錢から引け十錢の間で僅かの商内があつたのみで全く閑散を呈してゐた、即ち昨後場の止値に比し東新同事であつた

後場 前場の新味乏しき模先、東西兩市場の軟勢を入れて東新九十二圓丁と稍軟化せるもこの過仕手の手控深く何れも乘出さず結局周閑の如く大引した

長期 今朝は京取長期十八圓八十錢で新田五十枚のバイカイがあつた

回復は見込めぬ
底堅くとも

財界、政界何れを見ても前途はまだ暗澹として一向に改善される模樣なきため株式の更生は望めず逆に日米全く無氣力を呈してゐる、しかし長い間悲い惡ことのみ唱へ、反動の大反撥をやつて更に、その反動に安然つた相場丈けに惡材料には稍慣れたかの如く惡い材料には無感應の形を示してゐる、かくの如くなので硬軟共に自重して仕掛ず又偶々仕掛けんとすれば買物なく賣らんとすれば買人がないといふ狀態で相場も勢ひ休業同樣の閑散に陷らざるを得ず相場も只惰力の玉の出丁合の如何によつて浮動するといふ狀態である、即ち東新にしても九十四圓台から三圓返を往來してゐるに過ぎず、その間來さゝるにこの遊惡材料に無感應で比較ない不安乘りはとはなく値頃の的底堅い商狀を續けるとしてもそれを持つて凡ての整理がついたものとは思はれず下半期賞與の大好轉、世界的不景氣の大轉換等がなくては株式界の力強い回復は到底望み難いと觀測されてゐる

大株短期

銘柄	寄付	大引	前日	後場
新東 前	[illegible]	[illegible]	[illegible]	[illegible]
新東 後	[illegible]	[illegible]	[illegible]	[illegible]
鐘紡 前	[illegible]	[illegible]	[illegible]	[illegible]
鐘紡 後	[illegible]	[illegible]	[illegible]	[illegible]
日産 前	[illegible]	[illegible]	[illegible]	[illegible]
日産 後	[illegible]	[illegible]	[illegible]	[illegible]
東新 前	[illegible]	[illegible]	[illegible]	[illegible]
東新 後	[illegible]	[illegible]	[illegible]	[illegible]
日魯 前	[illegible]	[illegible]	[illegible]	[illegible]
日魯 後	[illegible]	[illegible]	[illegible]	[illegible]

大株長期

銘柄	前場	前引	後場	後引
大新	[illegible]	[illegible]	[illegible]	[illegible]
同新	[illegible]	[illegible]	[illegible]	[illegible]
鐘新	[illegible]	[illegible]	[illegible]	[illegible]
郵新	[illegible]	[illegible]	[illegible]	[illegible]
同新	[illegible]	[illegible]	[illegible]	[illegible]
日產	[illegible]	[illegible]	[illegible]	[illegible]
日魯	[illegible]	[illegible]	[illegible]	[illegible]

短期 出來高

	賣方	買方	總玉數
京取	[illegible]	[illegible]	[illegible]
大新	[illegible]	[illegible]	[illegible]
鐘新	[illegible]	[illegible]	[illegible]
東新	[illegible]	[illegible]	[illegible]
仁取	[illegible]	[illegible]	[illegible]
安取	[illegible]	[illegible]	[illegible]

短期 出來高 [illegible]　長期 出來高 [illegible]

東京現株

銘柄			
株取	[illegible]	鐘紡	[illegible]
新東	[illegible]	同新	[illegible]
銀新	[illegible]	東拓	[illegible]
新鐘	[illegible]	日石	[illegible]
取引	[illegible]	日毛	[illegible]

米穀
氣迷ひ深甚
極度に閑散

過日の反動高で買込み玉の整理も遂行はれてゐるが當限は新價値格と共に雜株が株ガスレ傾向を示し短期諸株が追日歩を訴せられて賣物の多いことは否定し難い、而も掲近の環境は依然買込ます傾向にある反面しく收派の安値觀過ぎを目指してゐるが一方買方としても環境が芳しくなく一度反覆しても直ぐ行詰る狀態から見て新規買は俟控されて買方無條件には出動し難く甚しき氣迷ひの結果を續けてゐる

今朝も阪地の依然たる不味を入れたるため仕手は全く氣乘らず只東新に對し小口商内があつたのみで即ち今朝の出來高は東新一本百七十枚でも三〇枚以上の手口左の如し

東新　賣方大林八〇田中道一〇白栗一〇▲買方德泰一〇〇正峙一〇

本玉

二十三日前場までにおける百枚以上の建玉左の如し

京取　賣方德泰二一〇〇京證一六〇立山一六〇白栗一二三〇山口一〇〇▲買方南六七〇新田三六〇百井一六〇松山二〇〇洪股一〇〇

つよきよわき

株式 過般來相場は諸種の悪材料の錯綜で徹底的に崩落したがその後はこの反動で小戻したが▲併し環境が依然不良であるだけに少々の買材料もひびかず以後はたよりなき往來相場を續けてゐる

期米 正米の情勢から見ると少しも下げ余地のない相場が叉復た四圓台に崩れ込むなんて不景氣の祟りも余り馬鹿には出來ない▲不景氣といへば東京市場の如きは緊縮政策のオヒザ下とて殆ど地より常に割安を叩いて居たが今朝はトウ〳〵先限が中物より下鞘となつた

期米（廿三日）

東京		大阪	
新取	[illegible]	新取	[illegible]
東新	[illegible]	堂島	[illegible]
同新	[illegible]		

仁川期米

限月	前場 當限	中限	先限	後場 當限	中限	先限
寄付	[illegible]	[illegible]	[illegible]	[illegible]	[illegible]	[illegible]
二	[illegible]	[illegible]	[illegible]	[illegible]	[illegible]	[illegible]
三	[illegible]	[illegible]	[illegible]	[illegible]	[illegible]	[illegible]
四	[illegible]	[illegible]	[illegible]	[illegible]	[illegible]	[illegible]
五	[illegible]	[illegible]	[illegible]	[illegible]	[illegible]	[illegible]
六	[illegible]	[illegible]	[illegible]	[illegible]	[illegible]	[illegible]
七	[illegible]	[illegible]	[illegible]	[illegible]	[illegible]	[illegible]
後場	[illegible]	[illegible]	[illegible]			

銀組　前場[illegible]　後場[illegible]　出來高[illegible]

阪地の氣崩れて
先限遂に台割る
目先一段の不勢か

前場 昨後場は阪地安を受け保合下放れと見る賣物に形勢惡化の折柄、今朝は更に阪地安を入れたので愈々不良と見る小口賣方の投物を呼び當中出來ざるも先限は遂に六圓台割れの五圓九十九錢と寄付き北鮮丸イ筋の追賣で先限九十六錢と下押し、強氣の賣物に六圓〆八錢と盛返し更に阪地安を受けて遲れ走せの投物に又復五圓九十三錢から一錢と氣崩れて前引も一段の不勢は免れ難き商狀であつた

後場 前場氣崩れし機先、後場も阪地の不勢と遲れ馳せの投物に先限二十五圓八十五錢と前止より更に六錢安に寄付きしもアト阪地の引返しに二節は九十一錢と引返した

買方が投けて後
本質的に直るか

依然弊況深く結局期間の如く大引した

米自體の材料としてその根本が失張り需給の如何にあるは勿論その需給擬るものが五月一日現在の殘存米から推して左程の弱材料でないことが明かとなつた以上此邊相場が伸縮みとなるのは當然である、政府の緊縮政策斷行と共に益々深刻化す不景氣は少しもなく不景氣は北所へ問題の仙台も今の所左程憂慮すべき點はないが自ら米價を壓迫せしむるものがあり又堅い所と云はれる正米にしても内劑を像想せしむるものがあり又堅いと云はれる正米にしても内地移出不振から恐慌狀態は步々ジビレを切らし鬪の安い定期にても買ひ繫ぎ旋れず期近に廻ると相當に正米化すと云ふ調子で寧ろ買方の方が先に疲れを生じ投げ崩しを見ない限り本質的立直りは不可能と見る向が多いやうである

① 今村覺次郎
仁川米豆取引所取引員
仁川府仲町三丁目
電話 長 三一六、七八七

暫くは戻賣か

由來相場は上げても下げてもこれ位い時代であれば仔細な材料の時は如何に大きくても北鮮の方が暫く悪材料に因るものであれば正米から直ぐ來るであらう

近年の相場が鐵材料より惡い材料が祟りその相場へ響く事はそれ丈け不景氣の深刻に因るものであるから如何に正米相場が前途に高値を望むでゐるとしてもそれのみにては到底不可なので買進むことは當を得たものとは云へない、如何なる戻値を見せしてもこれに新しい買方が現はれぬ限り其の上げは賣向ふべき立場にあるもので、相場は依然として米價が上ることは困難であり、此場面ではまだ直り目のない相場であるからか……

まだ直り目無し

正米の現狀から見るとこの上大して崩れ込むやうな材料ないが一方定期の現狀から見ると止めの出來ない所まで來たらしく、この處米の現狀は飽くまでも惡條件で實の所が正米の方からも相場は其の保合の狀態にあるも、先づ買方の崩れを要する時機に迫つてゐるといふ向が多く、直り目は此處一寸ない狀態と看做されて居るが、戻すにしても暫くは現在の相場に落着かねばならぬといはれる

カネタの賣注目

市場でも強大店は最も有力者の機關店として同店の建玉に付ては常に注目を惹いて居るが現在同店が二期に渉る取組を見ると期近は賣玉八千二百石に買玉七千五百石で是れは買米を渡す玉と買米手口の玉を表面に現はしたもので是れ丈けは同店で賣米の受渡が行はれるものと見られて居り又中限に對しては先限が例の如く一萬石以上の賣建となつて居る、而して是等の賣建は主に掛出、大師方面の手口で此の當中に對し丸三の當限に對してべく目下準備中の手口も右の賣建で是れ丈け賣米化すかその成行きは市場一般の的となつて居る狀態である

堂島前場情報（大阪電話）

八圓八十錢ところにて一萬五六百石の賣玉を擁するアイアは今朝も少々利喰ひしてゐた、及緬系筋は田中高井他から六節まで二千八百石賣り岡米は乘替へ東京筋は朝先その他より九千二百石新規に買ひ、これに對して新規買なく利食と岡山筋中東筋の乘替位で閑散であつた

京城正米

丸キ三等廿八圓六十錢　四等廿七圓四十錢　同三等玄米上廿四圓十錢　下廿三圓十錢一等白米上廿四圓五十錢　下廿三圓八十錢　丸キ二等白米四十七錢

大豆

相山十四圓四十錢見當十四圓廿錢　龍川十四圓二十錢　中七錢三厘下七錢

仁川

丸キ角チ丸チ三等玄米二十七圓四十錢一等十四圓十錢　二十四圓七十錢　二十四圓二十錢　丸ヨ四等二十三圓五十錢角へ四等二十二圓八十錢上物七錢二厘在米相七錢一厘　一等白米丸仁二十四圓六十錢

仁川期米本玉表

當限賣方	丸福一〇〇、丸ウ二、九〇〇、知八、二〇〇
同 買方	知七、五〇〇ス丸一、一〇〇丸主五〇〇丸マ一、三〇〇カネ八〇〇
中限賣方	丸福八〇〇丸ウ五、四〇〇知五、二〇〇丸マ六〇〇
同 買方	丸イ一、二〇〇ス丸六〇〇〇丸大二〇〇丸主七〇〇カネ三、九〇〇
先限賣方	丸福一、七〇〇知一〇、四〇〇丸マ二、六〇〇
同 買方	丸イ四、三〇〇丸ウ三、九〇〇ス丸二、九〇〇丸大一、四〇〇丸主一、二〇〇カネ八〇〇

仁川穀物出入（廿三日）

	移出	米
白米		五六六一
玄米		一七三二
大豆		二八三一

群山廻米報（廿三日）

	玄米	白米
船便	三三九〇叺	ナナシ
汽車便	一〇〇叺	ナシ
牛車便		ナシ
合計	二四九〇叺	ナシ

大阪市中在米

二十三日現在●は百七十一萬二千四十八俵と前回の在米高に比較して五千九百〇六俵の增加である

釜山

各地の下放れに入氣軟化せるも一般手持筋はこれ以上の安値は買過ぎで賣らず買手安値思ひに拘らず双方の見送りに市場保合ひより幾分ボンヤリと支へ慶北穀良二十五圓四十錢締カ二十四圓九十錢慶南穀良二十四圓九十錢締カ二十四圓六十錢見當を唱へ一千七百七十四叺の取引である

大邱

移出筋の依然買動無きため氣乘薄く在米少なき折柄各地の下放れも案外氣無く手持筋安值嫌ひで賣らず小口精米筋の必需品買ひに氣前値同樣より幾分ボシャリにて穀良二十五圓十錢締カ二十四圓六十錢見當を唱へた

群山

出廻り少なきも各地の氣軟化し期米の本場は續け引けて小口の買物現はれ精米筋の手控ひに幾分支へ氣味であつたが漸く一時買付いた入氣も强く二十五圓四十錢四等二十四圓八十錢見當を唱へた

木浦

各地期延の不振へを眺めて産地よりの出廻り移出不引合と定期の軟弱に氣乘らず買手控へに相變らず商内皆無で相場は前日より小安く角ゼ精拔三等二十五圓二十錢四等二十四圓四十錢見當であつた

大豆

相山十四圓四十錢汶山十四圓二十錢南川新義白川十三圓七十錢天安禮山十二圓六十錢海州十二圓九十錢の出來値で何れも保合である

七圓十五錢精米組合一等は二十七圓五十錢を唱へ玄米は何れも前日より二、三十錢安なるも白米は少しも變らずむしろ十錢高の强含みである

東株短期取組狀況

東株先二十二日後場現在の取組高は二十一萬八百三十枚で買方五十五店賣方五十二店であつた

大新　賣方田中道一四〇德泰一四〇〇▲買方洪股三〇新田一〇〇▲買方新田九三〇松山三〇德泰三四〇南二九〇立山二三〇洪股一〇〇

市況（廿三日）

大阪綿花	寄付	止め
當限	[illegible]	[illegible]
中限	[illegible]	[illegible]
先限	[illegible]	[illegible]

大阪市中外棉綿

ミドリング	月	[illegible]
ストリクト	同	[illegible]
ブローチ	同	[illegible]
ベンゴール	同	[illegible]

鮮内延べ

限月	前寄	前止	後寄	後止
釜山 五米	[illegible]	[illegible]	[illegible]	[illegible]
六米	[illegible]	[illegible]	[illegible]	[illegible]
七米	[illegible]	[illegible]	[illegible]	[illegible]
大邱 五米	[illegible]	[illegible]	[illegible]	[illegible]
六米	[illegible]	[illegible]	[illegible]	[illegible]
七米	[illegible]	[illegible]	[illegible]	[illegible]
群山 五米	[illegible]	[illegible]	[illegible]	[illegible]
六米	[illegible]	[illegible]	[illegible]	[illegible]
七米	[illegible]	[illegible]	[illegible]	[illegible]

木浦延べ（廿三日）

限月	前寄	前止	後寄	後止
五中	—	—	—	—
五末	—	—	—	—
六中	—	—	—	—
六末	[illegible]	[illegible]	[illegible]	—

大阪期米喰合

	買方	賣方	取組高
當限	[illegible]	[illegible]	[illegible]
中限	[illegible]	[illegible]	[illegible]
先限	[illegible]	[illegible]	[illegible]

大阪三品

限月	前場寄付	同引	後場寄付	同引
五月限	[illegible]	[illegible]	[illegible]	[illegible]
六月限	[illegible]	[illegible]	[illegible]	[illegible]
七月限	[illegible]	[illegible]	[illegible]	[illegible]
八月限	[illegible]	[illegible]	[illegible]	[illegible]
九月限	[illegible]	[illegible]	[illegible]	[illegible]
十月限	[illegible]	[illegible]	[illegible]	[illegible]
十一月限	[illegible]	[illegible]	[illegible]	[illegible]

横濱生絲

	寄付	止め
前場 當限	[illegible]	[illegible]
先限	[illegible]	[illegible]
後場 當限	[illegible]	[illegible]
先限	[illegible]	[illegible]

◇現物〔提〕糸　[illegible]

大阪米取引所

	前場	大引	後場	大引
當限	[illegible]	[illegible]	[illegible]	[illegible]
中限	[illegible]	[illegible]	[illegible]	[illegible]
先限	[illegible]	[illegible]	[illegible]	[illegible]

大阪砂糖前後場

	寄付	大引
當限	[illegible]	[illegible]
先限	[illegible]	[illegible]

日糖（S・T）現物　二十四圓十七錢

市中米標準値

丸キ三等玄米	二七、〇〇
白米卸値	二〇、四〇
仁川一等白米	二七、四〇

京城手形交換（廿二日）　枚數 [illegible]　金額 [illegible]

風流奴茶屋 (100)

稻岡奴之助
荒川芳三郎 畫

薄雲太夫

『さあ〳〵太夫樣がお待ちかね、奥さまこちらへござんせ』
北兵衞は口々にさへづる女將に連れられ、太夫の部屋といふ一間へ導かれた。
幼いころから武邊に育つて戰場に人と成り、夏は露けき草枕、冬は劍の袖に霜を宿す陣中のさまとは、天地雲泥の相違ある部屋の華麗風流に、北兵衞は思はず眼を瞠れて四邊ジロ〳〵見廻し、樹の根に似たる頭腕ぬツと現し、双肩いからしてムッとその場へ坐つた武骨さ。さても〳〵こんな遊女の神武以來日本六十余州の遊郭に恐らくは二人とはあるまい！
『これは〳〵ようこそお入り、數ならぬ此遊女を名指してのおこゝろざししみ〴〵お嬉しう存じます』
太夫は遊女座から兩手をつかへて挨拶を述べた。その言葉には千萬無量の情が籠つてゐて、見上げる兩の眼に秋波のたゞよふ愛らしさ、年は十九か二十か、丈なす黑髮を唐輪とやらに束ね、鼈甲の笄挿した裲衣ゆたかに被り、爪紅はる白い兩手に額を押さへなるは絹よりも麗しく、さすがの北兵衞思はず見惚れて、むゝ辨天樣のやうぢやと心で呟いた。
『お重が悪い太夫といはれるか』
『はい、わたくし薄雲太夫、不束者でござります』
『うむ、それがしことは片岡北兵衞と申して……』
又候名乘を揚げる北兵衞を、太夫は片手を上げて押止め、しづかに搨膝で近寄りつゝ、
『あれ、お名前はゆる〳〵伺ひまする、先づそのお召物をほゝゝほゝ、花里やア』
度無三、それ呼ばれては萬の邪魔であると、北兵衞はあわてゝ、
『あいやお待ちやれ、ちと仔細あつて何用をはゞかる身を申し入れねばならぬ』
といひつゝ背を丸め、無態な態面ぬツと突き出して、
『某、武士ともあれば呼ばるゝ身で、かゝる大罪を、大飯の食ひ年寄に……』
『や、や、そ……』
『や、何といはれる？』
北兵衞は膝もて進を刻んだ。
『それは眞實でおじやるか？』
『なんで眞偽を申しませう、その御妙樣と申されますは、わたしは六波羅のお妙樣とやらではござりませぬ』
『聞けば哀れなお物語、思はず淚がこぼれました。しかし、わたしは六波羅のお妙樣とやらではござりませぬ』
それを見るや咽み殺してさりげなく、
とて近寄りほゝと笑はうとしたが、ほんに慌てた人であると思つて斷りしたことをいふのであらうにはみられなかつた、俺はこの男わたしを二代の薄雲太夫と取違へ
向いた。
薄雲太夫は余りのことに驚かず
彼は犬の擬聞をしかめて恐し俯思はず、フ、不愍の淚を……』
抑せ、お妙どの、御免なりませ
『お妙に縁近して、緣返して、裝めへ
る惡所へまゐりたるは、さらさら以て好色の故ではない、その譯はかうでおじやる』
この世からなる地獄の苦を見る羅刹城を、現在そばにおきながら更に氣の毒とも氣つかず、自分の胸に思ふことを馬鹿正直にほざきながら、
『お事を六波羅のお妙どのと知つて參りまいたはほかでもおじやらぬいや隱されな、何事も思ふまゝならぬ世は、是非なくこの苦界へ身をおとす事もおじやる、はぢるでない、少しも恐れ入ことは、おじやらぬ、即ち某ことは』
と、自分のいひたいことをサッサとしやべつて、假に聲を低め、扇子を枕に頭をのせ、そも〳〵落窪城より今日までの事を、惣宿の涙にむせびつゝくわしく話して、さて幾度も嘆息し
『あゝ世も人も頼み少い浮き世におじやる、主君正次公から御臨終の折、お事のことを和子様の御……』

京染　なまや京染店　電本七二六

京城明治町二丁目
佐々木胃腸病院
入院隨意 電本三八七三・二七一六

時計完全修理
京城本町一丁目
村木時計店修理部
電本五七一・四七三

京城日報
京城府太平通一丁目 京城日報社

改造

六月號　價五拾錢 送料二錢
東京市芝區愛宕下町三 改造社 振替東京八四〇二

暗黒なる議會の光景を前にして……卷頭言

没落への轉向期に於ける日本資本主義……猪俣津南雄

(左翼論壇の雄猪俣氏は所有な洞察力と豊富な材料とによつて日本資本主義の没落を闡明した。之我が思想界の大收穫。)

福田徳三氏逝く

福田博士の思ひ出……河上肇
償ひ難き損失……小泉信三

新刊批評
改造社版『社會科學大辭典』……大森義太郎
高橋龜吉氏著『日本財閥の解剖』……小島精一

航空振興論……安達堅造

レヴュウ時代……高橋邦太郎

歌と詩
近詠……窪田空穂
童馬山房雑記……齋藤茂吉
海上の老人……千家元麿

第二貧乏物語……河上肇

(資本主義社會の行き詰りから「貧乏」と「文字」の永久になくなる日までの行程を述べた烈火を吐く熱論)

ロンドン一九二九年……中條百合子

鐘紡王國論……檜六郎

文壇新人總批評……武田麟太郎

小説 訓令工事……岩藤雪夫

小説 六十の手習ひ……正宗白鳥

小説 階段を降りる……龍膽寺雄

小説 工場細胞……小林多喜二

文藝時評……横光利一

新興國の地的展望……佐藤弘

我が國法に於ける軍部と政府との關係……美濃部達吉

(統帥權問題は特別議會の難關だつたが將來も現政府を苦境に落す難問題だ。政府、軍部孰れが正乎。我國憲法學の權威美濃部博士の所論に聴くべし。)

共産黨員の身の上調べ……淺野豊

東京のイーストサイド……貴司山治

無産政黨合同の可能と不可能……山川均

(前號猪戸氏の所論に對し明確なる第一無産政黨論の根據より反駁せる問題の論文)

最近發見の東亞に於ける古人類……松村瞭

山と氷斧……浦松佐美太郎

ブルヂョア議會の最初の印象……大山郁夫

野獣派畫家……里見勝藏

十大新聞經濟部長の見たる 濱口内閣と失業・經濟不安

(百萬の失業群巷に溢れ金解禁後益々熾烈を加ふる時臨時議會は徒に亂闘を演じて何等國民生活を顧みず。ブルジョア政治家の無能を暴露した。本誌は茲に各著名新聞經濟部長に依嘱し明瞭たる社會苦を突破する具體策を掲ぐ)

東京日日新聞 杉山幹
讀賣新聞 山崎靖純
都新聞 稲見泰治
時事新報 森田久
中外商業新報 小汀利得
國民新聞 中津海知方
東洋經濟新報 石橋湛山
報知新聞 廣田四郎
大阪毎日新聞 下田將美
東京朝日新聞 牧野輝智

生徒募集(入學隨意)
前京城自動車講習所
總督認可 京城第一自動車學校
學校昇格 創立十週年の貢献により昇格記念
校舎新築内容充實理想的設備 新シボレー、新フォード、ハップ、オーバランド其他教車廣大なる實習場に於ける教授振を見よ
二錢切手封入申込第規則進呈
京城府黄金町六丁目(訓練院前)

中央公論

六月號　定價八十錢　十九日發賣
東京丸ビル五八八區 振替東京三一四 中央公論社

陸海軍巨頭論……馬場恒吾

統帥權問題の正体……吉野作造

小説 屍の海……岩藤雪夫

戯曲 犬は鎖に繋ぐべからず……岸田國士

文藝時評……正宗白鳥

ブルジョア・アヂ・プロの狂嵐を衝く……山田清三郎

勞働者から見た産業合理化……河上肇

植切り倒された婦人公民權……山川菊榮
アメリカ帝國主義と賠償問題……石濱知行
勞働組合運動の戰術的轉換……加藤勘十
東京市青年團の解剖……大宅壯一
地方新聞論……粟田鈫次郎

市電ストライキの靜觀
市電ストライキ始末記……堺利彦
市電大罷業實戰記……篠田八十八
ストライキを顧みて……寛正太郎

株式取引所内幕漫談……瀬田大次郎
健康法流行の批判……正木不如丘
税金の不平……大山・前田河・上司・向坂・尾佐竹・小汀
スキャップ團……鈴木茂三郎

百パーセント物語……伊藤金次郎
堀切市長辭職の眞相……黒河憲
大檢擧裏面秘話……志摩麻夫

大衆の審判を待つ……大山郁夫
五十八議會戰線雑景……淺原健三
若返り……丸木砂土
デジャビウの藝術……大槻憲二
世界怪奇實話6 H21の女……牧逸馬

スポーツの階級性……林要

エロ・ナンセンス アラビアン・ナイト
人前で公然と接吻した話……岡田三郎
迷走エロチシズム……乾信四郎
扉……池谷信三郎
變化する女……武田麟太郎
月夜から墜ッこちる……龍膽寺雄

不景氣知らず……小汀利得

プロレタリア文學の大衆化
藝術大衆化の問題……藏原惟人
プロ文學の陣營から……貴司山治

商業登記公告 全州地方法院群山支廳
法人登記公告 全州地方法院成川出張所
商業登記公告 全州地方法院順川出張所
法人登記公告 全州地方法院群山支廳
商業登記公告 全州地方法院長水出張所
商業登記公告 全州地方法院金堤出張所
商業登記公告 全州地方法院裡里出張所
商業登記公告 全州地方法院南原支廳
法人登記公告 全州地方法院漣川出張所
商業登記公告
商業登記公告 全州地方法院
商業登記公告 全州地方法院群山支廳

秩父宮殿下 京城御安着

長途の御旅に御疲の色もなく 御機嫌麗しく御入城

文武百官、京城驛頭を埋め— 奉迎の官民沿道に充滿す

◇秩父宮殿下には滿洲各地の戰蹟御視察を了へさせられて昨二十三日午前八時五十分安東御出發、新綠の半島を一路南下させられて同日午後八時五十分、殊の外御機嫌麗はしく官民多數の奉迎裡に京城の地に最初の御一歩を印せらる。全市を擧げて京城驛頭より御宿所朝鮮ホテルまでの沿道に堵列して奉迎申上げたのも、これ偏へに殿下の御高風を景仰する內鮮人忠誠の表はれとして誠に床しき限りであつた

移り行く半島の景色を 御輿深く御賞覽

御出迎の人々から所管內の事情を夫々御熱心に御聽取

安東縣より京城まで

秩父宮殿下には陸軍大學校戰史旅行團一行と共に約二週間にわたる滿洲見學を終へさせられ、續いて安東に御二泊の上滿洲の戰蹟御見學を終へさせられていよ〳〵廿三日午前八時五十分安東驛發遞急行列車の御展望車に御召し、一路京城へと向はせられたが、上原二十師團長、森岡警務局長、大村鐵道局長、中村朝鮮軍參謀長、外山憲兵隊司令官、石川平北知事扈從申上げた、殿下には長途の見學御旅行にも些の御疲勞の色もなく、滿洲の風光と異る初夏の朝鮮の景色を、移り行く車窓より御輿深げに御觀望遊ばされ、やがて石川平北知事を御展望車に御召しあり、管內の狀況を御聽取遊ばされた。沿道の民家は戶毎に日の丸の國旗を掲げ吹き渡る初夏の風にその翻へる樣は誠に感激深い景色である、殿下には停車驛毎に驛構內に奉迎申上げる各地官民代表者、靑年團等に對しては一々車上より御起立御會釋を賜はり奉迎者はその光榮に感激せざるはなかつた、午前十一時三十三分列車が定州に到着するや、中村軍參謀長より定州の戰蹟について御說明申上げた、園田平南知事は新中里まで御出迎へ申上げたが、直に御召しとなり、同知事より管內の事情につき御熱心に御聽取遊ばされた。それより御晝食を召されたが上原二十師團長、森岡警務局長、大村鐵道局長等御陪食の榮に浴しその際森岡局長より朝鮮警察の御說明を申し上げた、午後二時十八分列車平壤に到着すれば殿下には展望車にお出ましに相成り、再び中村軍參謀長は平壤の戰蹟につき御說明申し上ぐるところあつた、同じく御出迎へ申し上げた黃海道知事に對しても同樣管內の情況を御聽き遊ばされ、更に渡邊京畿道知事、鹿野警察部長は沙里院まで御出迎へ申上げたが直ちに御車室に御召しとなり、同樣管內の狀況につき御聽取あり種々御下問を賜はつたが殿下にはかくの如く車中にかかせられても御休養の御暇とてはなく沿線各道知事その他の御說明を御聽取遊ばさるると共に停車驛毎に奉迎者に對して御鄭重なる御會釋を賜はり、その御熱心さに側近の者はただ恐懼措く處を知らぬ有樣であつた。かくて一路平安、殿下にはいよいよ御機嫌麗しく列車は同夜午後八時五十分奉迎者に充ち溢つる京城驛に御到着遊ばされた

京城驛御到着前後の御模樣

廿三日午前八時五十分安東驛御出發御來鮮遊ばされた秩父宮殿下には、同午後八時五十分御機嫌麗しく京城驛に御安着遊ばされた、この日驛頭には、初の御來城をお出迎へ申上げる齋藤總督、兒玉政務總監、南軍司令官、韓李王職長官、村沐案侯、志賀城大總長、今村、武部、松村、山本、松本、中村、渡邊各局部長、川島第十九師團長、高橋、安倍兩城大學部長、眞中將を初め官民の名流、有爵者、同夫人約二千名の面上喜色に溢れ、和やかな情景は、驛一杯に充ち滿ちてゐた。定刻、御乘用列車がすべるやうに第一番構內に入ると、殿下には極めて御元氣に、やゝ日燒け遊ばされた御顏色で、陸軍大尉の通常軍服も御勇しくプラツト・ホームに降り立たせられ、總督、總監に御會釋のゝち、光榮の園田京城驛長の御先導にて、御出迎へ申し上げた二千の人々に一々御叮嚀な御擧手を賜ひつゝ貴賓室を出でさせられ、直ちに御廻しの自動車で朝鮮ホテルへ向はせられたが、その御氣輕の中にも颯爽たる御英姿を拜して、感淚にむせぶ人もあり、たゞ有難き感激の色はプラツト・ホームを蔽ふ。御出ましの御後姿をいつまでも〳〵御見送り申し上げた

停車場より御宿所へ

當夜殿下の御宿所に當てられた朝鮮ホテルから京城驛への沿道兩側は今宵は又一しほ明るい光を照り添へて歡喜の中に御迎へ申上げる。沿道には步兵第七十八、同七十九聯隊を初め騎、砲、工の諸隊員、在鄉軍人會、各靑年訓練所員、靑年團員、消防組員堵列し、其しんがりを白鉢卷に白シヤツ、白ズボンの元氣溌々しい男女修養團員が承はつて南大門に至り、更に南大門から朝鮮ホテルまでの左手には京城帝國大學々生を初め、府內各中等學校、小學校、普通學校生徒等堵列、右側の沿道にはわれ等の宮樣秩父宮殿下を今日ぞ仰ぎ奉らんものと襟を正し、一般府民のお待ち申し上げる中を殿下には自動車に召され御附武官本間中佐を隨へさせられ奉迎の人々に御擧手の禮を賜ひつゝしづ〳〵と午後九時朝鮮ホテルへ入らせられた。この夜沿道に御迎へ申し上げた一般府民の數實に三萬餘に達した

御宿所に入らせらる

時計の長短兩針が四十五度の角度を結んだ午後九時！ 一分も違ふことなく殿下御乘車の自動車は御宿所たる朝鮮ホテルの玄關に到着するや、殿下には直ちに御降車遊ばされ、奉迎申上げた井上朝鮮ホテル副支配人の御先導にて特別貴賓室の御居間に入らせられ、御旅裝をとかれ、京城における第一夜を過ごされた

御機嫌奉伺

齋藤總督、南軍司令官、兒玉政務總監、村沐案侯爵を初めとして各府各部長、朝鮮貴族、軍部首腦者、中樞院顧問、その他有資格者百余名は、驛より直に朝鮮ホテルに向ひ同ホテルに備へつけの伺候者御帳付に記名してそれ〴〵退出した

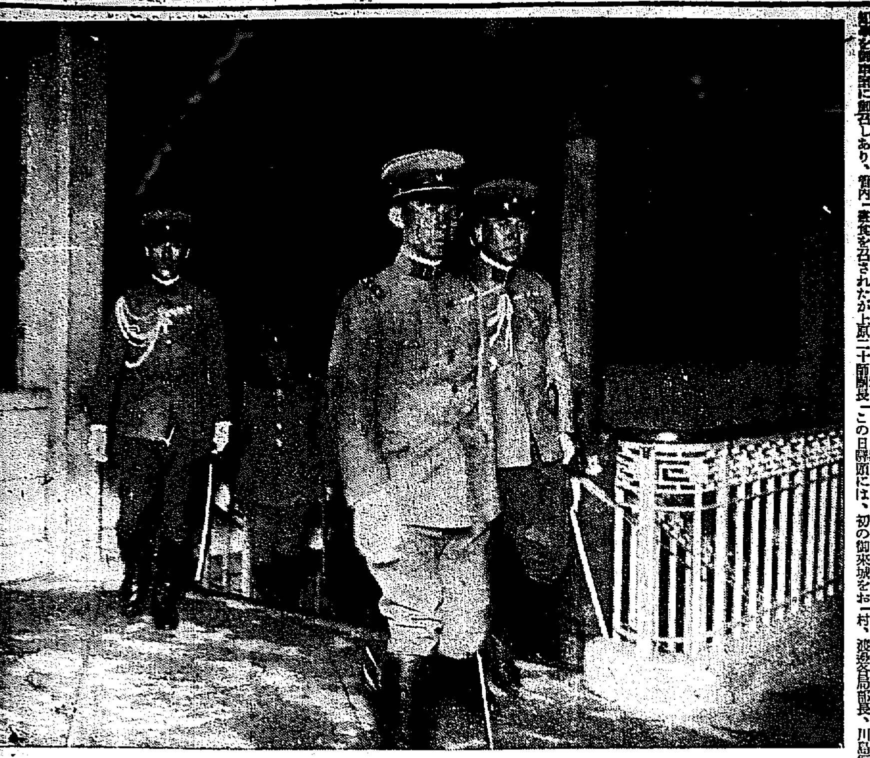

◇……京城驛御到着の秩父宮殿下……◇

秩父宮殿下の御來鮮は朝鮮にとりて無上の光榮

◇……至誠を盡して奉迎申上げる（兒玉政務總監謹話）

秩父宮殿下の御來鮮は我朝鮮にとり無上の光榮とするところで半島二千萬民は上下を擧げて齊しく殿下の御來鮮を歡迎し奉るところである。御着の上は朝鮮の事情につき私より約三十分の豫定で御進講申し上げ實情を御紹介するつもりである、京城以南の御旅行には私も釜山までお供さしていただくことにしてゐるが初めての御來鮮であらせらるる殿下に對し奉りては至誠をつくして御奉迎申し上ぐる次第である

軍事方面以外に

滿洲の現狀御研究 さすがスポーツの宮樣とて終始御元氣にて御視察【菰田教官謹話】

陸軍大學校に於て『日露戰史』の講座を擔當する同校兵學教官砲兵中佐菰田康一氏は、今回の同大學校戰史旅行團の指導研究に當つてゐるが、廿三日夕京城に向ふ列車中に於て往訪の記者に對し御旅行中の秩父宮殿下の御模樣につき左の通り謹んで語る

殿下には陸軍大學校戰史旅行團一行と行を共にせられ、去る五日神戶御出發六日門司御着、その折壇の浦の戰蹟につき同日汽船が沖の島通過の際は日本海々戰につき七日は船中に於て豐太閤につきそれ〴〵御研究を續けさせられ、八日大連御上陸、同地を振り出しに旅順、南山、鞍山、遼陽、沙河、奉天、交官屯、撫順、公主嶺、長春それより南下して大嶺、本溪湖、橋頭、安東と戰蹟の御研究と一般の御見學を續けさせられ本日京城へ向はせられたのであるが、殿下には單に軍事方面の御研究のみならず、日露戰爭の結果による滿洲の現在の御研究に特に御注意遊ばされたのである、故に滿洲在留邦人の緊張振りは何よりも御感深かつた樣に拜察する、殿下には各地に於て在留邦人の精神的團結の表象である鎭守の社、例へば大連の大連神社、長春の長春神社及び各地の戰死者の遺骨を納めた忠靈塔等にはその土地に御到着後必ず直に御參拜遊ばされたが、在留邦人は寸暇もあらせられぬ殿下の御精勵振りと御英姿を拜して淚を流し合掌してゐるのを見かけた、如何に在滿邦人の感激が大きかつたかが察せられる譯である、殿下には御見學の傍ら大連に於て滿鐵理事より滿蒙に關する御說明を太田關東長官より管內の事情を御聽取遊ばされ、徹底的の御下問を賜はつた外列車中戰蹟御見學の休憩時間中に於かせられてもパンフレツト、說明書等にお目を通され、疑問の點は種々御下問あるなどその御熱心なる誠に有難い極みである、御學生として忙しい御日程のある外殿下には大連、奉天等においてスポーツを御覽遊ばされたが、特に長春においてスポーツを御覽あらせられた際同地の學校生徒が殿下奉迎歌を合唱したのであるが殿下には特に御感激深く拜されわれ〳〵一同も恐懼として感激の淚にむせんだ次第であつた、今回旅行の學生一同も疲勞する程きりつめた日程であるが流石にスポーツで鍛へられた殿下には終始御元氣にわたらせられ旅順の二百三高地、鞍山附近の橘中佐の戰死した首山を御見學の際などは馬にも召されずどん〳〵御徒步で登らせられたのも感激致した一つであります

遠方の奉迎者にも 擧手の御答禮

御寸暇なき御研究 たゞ〳〵恐懼の至り【森岡警務局長謹話】

安東より京城まで殿下に扈從申上げた森岡警務局長は謹んで語る

車中の殿下におかせられては、お休みの時とてはなく朝鮮の御研究を遊ばされ、その御熱心なる事誠に恐懼の至りである、沿線の各停車驛毎に奉迎者に對して御起立擧手の禮を賜はつたが發車まで御起立遊ばされて鄭重なる御會釋を遊ばされ、たとへ御食事中と雖もその通りであらせられるのみならず、沿線に奉迎者の姿を御覽遊ばすと一々御擧手注目の御答禮を賜はる御有樣は國民として何といふ光榮な事であらうか、御晝食に際して私は上原廿師團長、大村鐵道局長と共に陪食の榮に浴したが、その際私は朝鮮警察の組織其他一般に亘つて御說明申上げたが殿下には巡査の採用資格、進級の工合など詳細なる御下問を賜はつた、なほ平北、平南、黃海、京畿と御出迎へ申上げた沿線各道知事を一々御車室に御召しあり、長きは一時間にわたつて各道の產業、教育その他百般の狀況につき御聽取遊ばされ、種々御下問を賜はつたが、長途の御旅行後の車中にも拘らず、あらせられ……

陸大學生と御一緒に 平壤驛御通過

各代表奉迎者に擧手の禮を賜ふ

【平壤特電】秩父宮殿下には陸軍大學校學生と御一緒に廿三日午後二時十八分着列車で平壤驛御着、驛構內に御出迎へ申上げた西尾旅團長以下の陸軍將卒、官民公職者、愛國婦人會の各代表者、在壤廿九の各學校生徒兒童代表其他に車上より擧手の禮を賜ひ、一同の御見送りを受けさせながら、同卅一分同驛御發京城に向はせられた。なほ園田知事、石田警察部長は殿下を新中里まで御出迎へ申上げ黃州まで御見送り申上げた

二十三日の閣議で 軍縮善後策決定

財部海相病氣缺席したので 山梨次官の意見聽取

【東京電報】軍縮條約に伴ふ軍令部との關係に就いて協議する二十三日の閣議に財部海相が病氣缺席したので、政府は山梨海軍次官を招致して海軍側の內部的交涉經過につき聽取した後、その對策につき種々意見を交換した結果

軍縮條約に伴ふ海軍力の缺陷補充方法並に統帥權問題につき、海軍部內の諒合によつて大體解決するであらうが、唯殘る問題は今後海軍力を充實する金を如何にして振り向けるかにつき政府は海軍側と充分協議を要する。加藤軍令部長の面目に就いては政府として統帥權問題につき從來採れる態度を變改する程の犧牲を拂ふべきものでなく、海軍部內で財部海相、岡田參議官等の斡旋に依り加藤軍令部長の立場をよくすればよい、而して財部海相に對しては條約調印者の一人として現職に止まらせ飽くまで政府の意見通り善處する

軍令部、樞府の反對に 政府は樂觀的態度

◇……軍部の反對は英米も同樣 次期會議に却て有利

【東京電報】ロンドン條約については軍令部、樞密院の一部に猛烈なる反對論ありて成り行き注目されて居るが政府は左の理由でその前途を極めて樂觀し、六月十八日若槻首席全權の歸朝をまつて樞密院御諮詢の手續きを執り、七月二十日頃の中休暇開始前即ち遲くとも七月中旬迄に解決をつける方針で、樞密院において統帥權干犯問題が論議される場合にも特別議會における濱口首相の言明通り飽くまで政府の行爲は干犯にあらずとして押し切るは勿論、從來の如き樞密院に對する斡旋運動は絕對に行はないといふに態度を決定して居る。而して理由とするところは軍令部が國防の衝にある立場から反對するは我國のみならず英米にても相當強硬なものがあり又斯る反對論は國際平和、國民負擔輕減を目標とする我が輿論に影響することも少なかるべく、最後に現在反對論が強硬にて政府が苦境に立つことあらば千九百卅五年の次期會議において我が國の立場を却つて有利ならしめるといふにある

定例閣議

國產品愛用は皆大乘り氣

【東京電報】二十三日の定例閣議は午前十時より開會（宇垣、財部兩相缺席）安達內相より「國產品愛用を地方長官會議に諮つたところ皆大乘氣で何れも全力を傾注する模樣である」と報告し次いで農相より糸價補償法發動後の狀況、將來の見込み等につき報告あり正午散會した

閣議決定事項

【東京電報】二十三日の定例閣議で左記事項を決定した

一、關東廳部內臨時職員設置制中改正の件

一、文部省直轄學校官制中改正の件

一、文部省直轄學校職員定員令改正の件

一、職業紹介所事務局官制改正の件

地方長官會議

商工省所管の質疑應答

【東京電報】二十三日午後の地方長官會議は午後二時より商工省所管事項につき俵商相の挨拶あつた後指示事項につき質疑應答あり、四時散會

日滿連絡會議

十月大連で開催

【東京電報】滿鮮の連絡につき協議する日、滿連絡會議は本年は來る十月末大連にて開催するに內定した、會議には鐵道省、鮮鐵、滿鐵、大阪商船、北日本汽船、東支鐵道の各代表者出席、特に

一、滿洲行貨物の爭奪、浦鹽港經由輸送を開始する件

は目下朝鮮經由によつてのみ輸送されてゐるが烏蘇里鐵道もすでに回復し、東京方面よりの物資輸送は浦鹽經由の輸送路によれば甚だ利便なのでこれを復活せしめんとするのである、なほ同時にシベリア鐵道のスピードアツプに伴ひ兩

陸大旅行團 昨夜入城

陸軍大學校戰史旅行團一行は廿三日午後八時五十分京城驛着入城したが、學生五十一名は龍山野砲二十六聯隊および步兵七十九聯隊の將校集合所に宿泊したが幹事手島少將兵學教官菰田中佐、同宗良少佐の一行は朝鮮旅館へ投宿した

小坂政務次官

鮮滿視察行程

小坂拓務次官は六月二、三日頃東京出發夫人同伴で鮮滿地方の視察をなすことになつたが、朝鮮では釜山、慶州、大邱、大田から全羅南北道に入り、京城から淸津、雄基地方を經て間島に赴き元山に引返して、永興附近の觀察をなし、平壤に至り鎭南浦、新義州、多獅島を見て滿洲に向ふ可く、約三週間の豫定であると

本社參觀

平南濟川公普校生徒五十八名（李國晉訓導引率）二十三日本社見學

……會……

米副領事招待 朝鮮視察旅行の爲め二十三日午前九時奉天より入城した米國雜誌記者團一行十八名は同日府內及總督府を見學したが午後五時半から府聯總督は倭城臺官邸に一行を招待し午餐を行つた

鈴木孫彥氏追悼會 京城高等商業學校同窓會が主催となり客月物故した元同校々長鈴木孫彥氏追悼會は二十四日午後四時から旭町メソヂスト教會で擧行、閑く同窓會員山口高商、東京高商出身者並に山口縣人等の參列を希望してゐる

太平漫語

例の統帥權問題、議會が終つてから、財部海相が歸つてから、政府と軍令部長との取組みとはなつたが▲政友會が議會で持ち出した借りものゝ屁理窟とは違つて、當事者同志の取組みだけにやゝ眞劍味を帶びて來た▲軍令部長は飽くまで統帥權干犯を主張し、政府はどこまでも干犯でないと頑張る。こゝまで來ると議論は最早役に立たぬ▲何となれば、此問題の法律的解釋はすでに憲法學者の手に委ねられ、夫々色々難解な議論を並べたてた結果、大體政府の行動を是認してゐるとだし、今更議論の蒸し返しは何らの權威にも値しないのだ▲軍令部長も恐らくこれは百も二百も承知だらう。にもかゝはらず自說を固持して讓らないとすれば、理窟で說伏出來るものでもなく、憲法學者などはいよ〳〵以て御用濟みである▲これに對して政府が相も變らず學者に立てゝ貰つた理窟に立て籠つて、理窟抜きでプン〳〵怒つてゐる軍令部長に備へやうとするのは、感心といへば感心、不感心といへば不感心、何となく曖昧が見ゆる▲しかも一軍令部長に對して、政府が江木鐵相を法律顧問に添つて總出で防戰してゐるなどは、どこから見ても褒めた圖ではない▲輿論の支持をうけてゐると自らたのむ政府、責任政府の確立を世に強調する政府なんぞその所信の遂行に不勇氣なる。輿論は既に政府に勇氣を求めてゐる▲きのふ航空郵便について、いさゝか苦言を呈したところ、當局では早速けふから、その日についた航空郵便物をその日のうちに間違ひなく配達することに改めたといふ▲その改めるの疾きこと飛行機のごとし。改善のスピード時代である。【轉技非比】

◇經濟◇

昨年よりの 綿糸布値下り 內地は三割方 鮮內は二割半

綿糸布は最近また暴落を重ね、二十三日の如きは綿糸先物百五十圓の關門割れを演じたほどであるが今大阪三品五月二十三日現在の相場と昨年同月同日の相場を比較すると左の如くである（單位圓）

	本年	昨年
綿糸 先物	一四三、五〇	二二九、九〇
綿糸 當限	一四六、五〇	二三六、七〇
棉花 先物	四七、三〇	六三、三〇
棉花 當限	四八、九〇	六五、五〇

即ち綿糸は三割七分棉花約二割一分の低落を示してゐるが、一方鮮內における相場の對昨年比較は次の如くである（單位圓）

	本年	昨年
三ヱー	一五八	二一八
鷄印	一五二	二一四
綿糸扇面	一六〇	二二五
綿糸双圓	一三六	二〇七
飛犬	八、一五	一〇、二七
双督	七、一一	九、一

即ち綿布（粗布）において二割七分、綿糸二割九分、綿布（細布）二割一分の値下りを示してゐるが鮮內が內地よりやゝ低落率において少いのは、對支輸出の不振や米棉の値下りを直接鋭敏に感ぜず、鮮內特殊事情によるものである

興業債券發行

【東京電報】興業銀行では六月十一日期限の興業債券一千萬圓の借替のため更に同額の債券を發行することとなつた

米穀移出入

五月中旬米穀の輸移出入高は左の如し（單位石）

米輸移出高	本年	前年
五月中旬	一四〇、九六	二〇二、四一
十一月以降累計	四、二二七、七〇	四、七三〇、〇六

米輸移入高	本年	前年
五月中旬	一〇、〇四	二、一〇
累計	二五〇、六二	二四四、八〇

粟輸移入高	本年	前年
五月中旬	六六、二〇	二九二、三四
累計	一、〇五五、一六	九二、一三

◇株式◇

大株短期引跡

大新 四十七圓三〇（不變）

鐘新 六十八圓六〇（十錢安）

日產 二十一圓八〇（十錢安）

東新 九十一圓九〇（十錢安）

京取短期後場引

	引	高値	安値
京取	一一一	一一一	一一一
鐘新	一一一	一一一	一一一
大新	一九〇	一九〇	一八七

◇期米◇

各地期米後場止

下關二六・五七▲桑名廿一圓二六二〇▲名古屋二六・八二▲金澤二五・四七▲熊本二六・二三▲大阪終氣配二十錢安

東京期米後場止

	當限	中限	先限
	三〇・〇三	三〇・六五	三〇・四七

海外砂糖市場

キユーバ粗糖 一弗三二分三三

ジャワ糖六月限 九ギルタ二分一

倫敦糖 同同 八志〇片四分三

滿洲經濟電報

	前場	前引
安東株 當限		
先限		八二〇
滿洲株 當限		七六〇
先限		
銀平塊現物	九〇七	
奉天銀現物 當限	九五一〇	九五〇〇
先限	九四〇〇	

▲出來高

安東大豆現物 一八〇〇

安東豆粕同 一七〇〇

安東出來高 一六〇、〇〇〇

農業上の新發見

◇案內書無代進呈◇

驚くべき新式の有利農法が發見されて一反步から麥米八石まで採れ豆なら十二石までを實收し、其他の作物なら一反步三四百圓の利益を擧げる秘法がある。此秘法は多年苦心の結果發見したもので、之なら誰がやつても出來るし、且つ有利確實であると云ふ事が實驗されたので、今回公開する事にしたものであるが、此方法を以て農業をすれば誰も大丈夫儲かる事になる。各地の農業者から視察や問合せが山の如く來て居るのを見ても之を證明する事が出來る。案內書はハガキで申込み次第無代で進呈するから直ぐ申込まれ。

東京麴町區上二番町ノ二 農業教育會

喘息と

ぜんそく 無代進呈

私は永年ガンコな喘息で死ぬ程苦しみましたが今度フトした事から或る先生に非常によくキク妙藥を教はり早速服藥致しました所殆ど止まりタンも樂になり、サシモの難症が不思議にも全快致しましたので同病の人や子供の病氣にも試めして見ましたら皆不思議に治つて居ります、グセキの病氣でお苦しみの方はスグお申込下さい私の全快した妙藥を無料でお知らせ致します

東京市外九五○ 森本作一

百日セキ

毒の病

花柳病其他リウマチス等凡て毒の病に惱む人はゼヒ一回試みよ只一服で解毒となる不思議の靈藥（?）

東京市本所石原町四ノ一五 杉山大黑堂

發明品特約店急募

月收五百圓確實

村田製作所

一生安心なる 求職募集

此際確實な職業を求め度人は男女六十歲迄大至急申込まれよ。本術の上達は敏速にして何人の束縛もなく地位向上自由に開業出來る。學力不要、全國自由にて…… 東京澁谷 日本鍼灸專門學院

淋瘡散

かんさう一掃 ふきでもの たむし たむし

製造元 伊藤篤生堂

毛を生やす

器械の發明 無料で貸與

進呈 中風

救生堂

羽衣カバー

新案特許 トフヤウニウレンル

建築講義錄

內容見本贈呈

顧問 工學博士伊東忠太先生 工學博士佐藤功一先生

帝國工業教育會

社説

極東競技大會始まる

第九回極東オリムピック大會はいよ〳〵今廿四日から明治神宮外苑競技場において開始される。わが國で、この大會が開かれるのはこれで三回目であり、第一回は一九一六年東京において、次は一九二三年大阪において、次に今回七年ぶりを以て、晴れの極東競技の機會が作られたわけである。スポーツファンならずとも、國民擧つて參加各國のために大會の成功を祝福し、出場選手の勞を多としないものはあるまい。

◇

由來、國際的競技としては、世界オリムピック大會、デヴイスカップ庭球選手權大會等をはじめ各種の競技が國際的に開かれてゐるけれども、わが極東競技の如きは、綜合的競技としては世界オリムピック大會につぐ重要性と光輝ある歷史を有する大會として世界に誇り得るものである。しかもその競技の方法種目等が、悉く歐米のそれを移植したものにかゝはらず、さほど遜色なき記錄と、整然たる統制を以て、東洋各國の運動熱を刺戟し、漸次世界的水準までその實質を引あげんとする努力は、參加各國民が等しく認めるところである。

◇

殊に今回の大會に、新に印度の選手が參加したとは、大會存在の意義を深めたものと言はねばならない。同國選手はまだ初陣のとであり、參加選手の數においても、日支比三國とは比較にならず、從つてその飛躍も多くを期待するとは出來まいが、新參加の意氣に燃えてゐる彼等は、後日必ずや一大飛躍を示してくれるであらうとが期待されるのである。

◇

われらが常に主張するところであり、確信するところのものは、いはゆる運動精神の發達である。體育が『健康は幸福の基』であり『健全なる精神は、健全なる身體に宿る』といふ格言を具體し得るとは勿論であるが、その體育なるものは、內から發露する自然運動と、外から刺戟される競技運動によらなければならない。しかも近代人は、社會生活の約束として、自然運動の領域をあまりに侵害されてゐる。それは殊に都會人に甚だしく、時間的にも、空間的にも都會人は、あまりに自己自體の自由を有しない。從つて、殘されたのは、競技といふ刺戟劑によつて身體を主體としての體育によらなければならない。

◇

勿論、體育を基調とする競技である以上、理論上勝敗の末技に拘泥する必要はないやうなものゝ人間の闘爭心理と優越感は、必然的に優者であることを欲求する。そこには闘爭性を刺戟する傾向があるかも知れないが、それは、われらの運動訓練によつて緩和されることは、幾多競技上の歷史に徵しても明かである。こゝに、却つて、われらは運動競技の面白味を認ずるものである。

◇

これを國際的に見れば、國際的に國境がないやうに、運動競技にもまた國境がない。國際運動が、國と國、社會と社會を連結して、[illegible]に人と人との聯絡、時代と時代との脈絡となるが如く、運動競技も常に政治的國際關係を超越して、國際親善の實をあげてゐるのである。假りに支那と、わが國の國際關係に見ても、近來は決して平和であり親密であつたとはいへない。しかし極東大會は一九一三年マニラにその第一回を擧行して以來、回を重ねる九回、その間多少の紛擾はあつたが、殆んど競技規則上の紛擾に基因し、國家的、人種的の爭ひが、かつて無かつたところにわれらはこの大會が有意義であるとを信じ、運動精神の有難さを痛感するものである。

◇

時は首夏新綠の候である。運動界の神宮外苑に、日、支、比、印の四國代表るところ、選まれた各國選手が、世界の名譽にかけて、水陸にその技を競ふのである。いづれの國が優位を占むるかは判らないが、日本は主催地であるだけに、すべての條件が好調であるべく豫期されるが、勝つて驕らぬわが武士道の精神を以て外來選手を遇し、よき印象を與へて以て極東の運動競技界に榮光を與へたいものである。

特別議會回顧（六）

各派策戰と奮闘振り

議長を掴かんとするに當つて議會の構成について顧みることゝする。特別議會は召集された。議會成立の第一要件は、議長の選擧である。前の商工大臣藤澤幾之輔君だ。これは豫定の筋書だから敢て珍しくない。

表面靜穩に　讀んだものゝ

この事に決まる迄には黨內は相當揉みに揉んだのである。宮田幸太郎氏說なども出て目下副議長には中村啓次郎氏が噂に上つた。

◇

或人曰く『大臣に擬せられた中村君がまさか副議長でもあるまい』といふ、一方『何うして色氣十分』などと傳へる者もあつて、地方團體は相當に動いたものである、が結局は大勢の赴く所豫定通り藤澤君議長小山君副議長に當選、與黨賑やかな拍手を送つて戰捷の春を謳歌した。

◇

藤澤君は人も知る『シ』と『チ』といふ發音のない東北の雄藩仙臺に生れた生粹の東北人だ。長い代議士生活に最もむつかしい酒貨を保つて、その人となり重厚、言論や〻不明瞭なれども作らずしてユーモアに富み、人をして親しましむる人格者だ。最近老境に入つた嫌はあるが、議長としては無難、適任といふべきだ。

◇

それが今度の議會では與黨の方から散々こづき廻され、宮城守衛長の退職を迫られるといふ問題射撃を受けその取扱ひに誠に困じ果て日頃のユーモアも出なかつたらしい。

併しそんな　事でユーモリ

スト藤澤を咎める事は與黨の我まゝ根性から出たもので、咎める方が無理。これが即ち野黨の策戰に乘ぜられたと見るべきだ。野黨としては元田議長で苦節を借めてゐるのだから、その返報に、議長困らせの苦肉策だつた。

◇

何人が議長の席に納まつても目下の衆議院では統制困難である。忘我の境にある四百人は、名議長と言はれた粕谷君でも、度々手を燒いた、容貌は蚯蚓といふ方だが、藤澤君は猛獸使ひには出來てゐなかつた。不適任と言へば、その點が不適任で他は一通り立派な議長振を示した。

◇

政黨方面を見渡せば與黨は隱忍一方主義議場の統制も先づよかつた。

併し最終日　近づくに從つ

て、統制に緩和されその結果は諸君の見らるゝ如き狀態に終つたのは遺憾であつた。

◇

それに比較すれば野黨の方は寧ろ無力で、折角の決議案も遂に提案を見るに至らなかつたのは、院內總務の責任であらう。焦らず急がず極端な政權欲はこの際放擲して次の議會においては朝と野と目覺ましき戰を見ねんことを今から期待するや切也だ。

◇

實に面白きは第一控室の有樣なるよ、この特殊地域の孤壘に立籠るは、極北より極南に經度を引きて膨大なる中間帶を埋脫し事大主義に肩つく繰り種を藏めてゐる。

◇

然れども五十七議會においては、各派交涉會を固執して之を獲得したのは、

彼等の存在　を確認せしめ

た唯一の獲物であつた。就中之れは清瀬君の奮闘に負ふ所が最も多い事は云ふまでもない。

◇

當首大山君は、議場においての處女演說は上出來ではなかつた。併し彼は大いに喜んだ。彼の展開した內容は、院外に於ては、現在の普選制度においては恐くも一分間と纏續出來難いものであつた。二大政黨の彈劾はかなり猛烈ではあつたが、臨監から『辯士注意』は勿論『中止』の憂目も見ずに濟んだからだ。その點で喜んでゐたのである。…無理もないことだ

◇

第五十七議會の展望も、豫定より筆が延びた。この調子では果てしない途を辿るに等しい。財部全權歸り來る。政局は微妙の間に推移しつゝあるのだ。牛のよだれはこの際奇麗に拭ひ收めて更に讀者に見ゆる事としやう

私の責任……と悲痛の一語

若槻全權と語る

パリにて　羽生操

若槻全權は四月二十八日ロンドンを發つて同日巴里に着き、予息の日本銀行員有格君と女婿佐和夫君の三人連れで、三日滯在の後ゼネヴアに向つたが二十八日夜巴里日本人俱樂部において在留日本人だけの歡迎會を開いた。突嗟の間にも拘らず五十余名の出席者あり歡談十一時におよんで近來にない盛會であつた。

席上全權は、二十二、三年前ロンドン在住中數回パリに來たが當時は日本人俱樂部の組織もなく、天長節の祝賀會をヴアンサンヌの森で、西洋料理でやつたとがあつたが、今日この場所でこの料理で斯く多數の諸君から招かれたのを思ふと、日本の發展の經路もうかがはれて面白く、心强く思ふと感慨を洩し

今度のロンドン會議は重要な事柄で、全權の交涉を受けた際自分も大に考へた。かゝる重要事の結果に就て凡ての人の滿足を買ふことは到底不可能である。さればとてこれを買はうとすれば非常な無理を生ずることとなるので、その際誰かが犧牲となる必要がある。かく信じたので自分は進んでその犧牲たらんとを期しこれをお引受けした次第であつた。結果は決して十分ではないが、英米と反目する際のとを考へたら協定する方がいゝと自分は考へた。これについて意見は多からう、自分としても不十分なることは認めるが、公平な處は時の判斷をまつの外はない。時が經つて愈々遺憾の點が多かつたら一に私の責任であると悲痛の言を述べた。食後更に別室に入つて雜談したが全權は頗る壯健で一同と隔意なく談笑し、記者のなした英國失業問題に就ては勞働黨內閣になつても失業者は增加する計りで、これは世界的現象だから一英國だけでは解決困難である。しかし勞働黨內閣成立の理由が失業者救濟にあり、しかも議會に絕對多數を有しないから難關を控へて居るわけだが、最近珍しい現象は自由黨の政策と勞働黨のそれと酷しく接近してきてロイドジョージとマクドナルドとの提手が何時行はれないとも限らない狀勢にあることである

との說明を與へた。

◇

當夜の出席者は各方面の在留邦人有志を集めてゐたのに只海軍事務所側から一人の出席者もなかつたことは大いに寂寥を感じさせた

朝鮮學位令は法制局で審議中

發布迄には時期が要る（小村拓務次官談）

【東京支局特電】朝鮮學位令施行の問題に就て小村拓務次官は左の如く言明した

該施行案は目下法制局に廻付され審議中なるが近く閣議に上程決定のうへ閣議に回付、御諮詢を經へた上、發布の手續きとなるが、なほ文部省と折衝合議の必要あり、發布までには多少の時日あるべし

金剛山（2）

前田寛

著名の探勝者と其の發表（一）

朝鮮の諺に『金剛山を見る前には天下の山水を語る勿れ』といふ事がある。恐らくは間もなく金剛山は朝鮮の誇として世界中の觀衆をあつめ愛ずるであらう。それは多分現代文化の進步と比例して急速度的或は加速度的である事を信ずる余等は、實に愉快な氣持ちになるのである。

◇

日本の持つた大文豪にして、又一方有名なる登山家を以て聞ゆる大町桂月氏は、同じく文豪で一流小說家としてならしてゐる菊池寛氏と前後して、大正六七年の頃、交通登山路共不便であつた金剛山を探勝した。その行程は二週間におよんで且つて足跡須彌壇九成洞におよんだのであるが、その桂月氏はこう言つてゐる。

『京士山に登らざる者は共に山水を語るに足らずと言ふ時代は既に過ぎ去つて、日本アルプスに登らざるものは、共に山水を語るに足らずといふ時代となりをりしに、それもまた過ぎ去つて今は、金剛山に登らざる者は共に山水を語るに足らずといふ時節柄……』

と。實に面白い文句だ。余はこれを歐米人にかけて日本國で英譯して見やう。

『ヨセミテ、グランドキヤノンに登らざる者は共に山水を語るに足らずといふ時代はすでに過ぎ去つて、アルプス、コンロンに登らざるものは共に山水を語るに足らずといふ時代となりをりしに、それもまた過ぎ去つて今は、コンゴウサンに登らざるものは、共に山水を語るに足らずといふ時節柄……』

と。これを予のでたらめの譯として、一睡する事勿れ。何年後かには、多分予の英譯のやうな事を稱へながらどしどし外國人がおしよせ何萬噸かの汽船が今に仁川を賑ふであらうと思ふ。將來、飛行機見物、空中ケーブル見物を夢見てゐる人も多いが、これは眞の金剛山を知らぬ人の言であつて、金剛山の眞價は飛行機で飛びながら見下すの類では決して十分に味はへるものではない。必ず一步一步岩石を踏み水を越え、絶壁をよぢてこそはじめてその步一步毎に、展開變化を極むる絶景を稱へ得るものである事をここに強く斷言してをく。勿論今以上の施設は必要であるが、要するにこれはむつかしい程度問題に屬する、この言の正鵠を信じない人は兎角金剛山に一遊をすゝむるのみである。

又桂月氏はこう言つてゐる『余は天地の間に金剛山あるを感謝してやまざるものなり』と。元來金剛山の紹介は、鐵道當局の倦まざる宣傳紹介が大いに與つて力があり、その第一功勞者であるが、そのもとを作つたといふも過言ではないのは、世界的の旅行家として知名な英國のイザベラビショップ夫人（Mrs. Isabella Bishop）で夫人は皇紀二五五四年即ち三十數年前すでに金剛山を探勝し、その著書の中に明快流麗な筆を以て金剛山の絶勝を說いたといふとは、金剛山を語る程の人には余りに有名な事實であらう。

『たしかにこの十一哩間の美は世界の如何なる深山の美にも超越してゐる……こゝでは記實の筆は唯一個のカタログに過ぎない、美のあらゆる要素を以て滿たされたこの大規模の峡谷の現在は唯惟としての人を麻痺せしむるのみである』

と說いたのは、金剛山觀觀の夫人の第一聲であつた。又曾つて京城駐在のドイツ領事であつたクルーゲル博士（Dr. Kruger）は

『その雄大なる全貌、山體の大餘なる構成、麗を壯せる絶壁、奔鏡、背つて入らざる處女林、この怪奇なる峡谷神深なる瀑布、急湍深淵に表はるゝ光線と色彩との變化……あゝ世界のどこにその匹儔があらうか』

と口を極めて讃美驚嘆してゐるのである。

昨年十月下旬に來鮮した東京高等造園學校長なる林學博士上原敬二氏は、金剛山を視察して十月二十四日國城木府山林部を訪問の上專門的の立場から語つた言葉は京城日報紙上に左の如く發表せられたのであつた。それは『世界第一の名に背かぬ金剛。理想的の國立公園。惜いと施設が足らぬ。視察を終へて上原造園博士語る』とあつた見出しで實に言盡してゐるがその內容を少しく書いて見ると次の條である。

『私は專門の仕事であるから、アメリカや歐洲等に數回出張して同地方の國立公園も多數調査してゐますが、これ等に比較して金剛山は一頭地を拔いてゐます。全く金剛山は世界一の名勝地です云々』

上原博士はこれに附け加へて、早く然るべき施設をして、少しく樂に探勝出來るやうに、國立公園として恥しからぬ施設をしたいものだとの意見を述べてゐるのである。又金剛山電鐵社長久米博士は言はゞ最近の金剛山の一恩人であるが、近く長安寺附近に、櫻樹二三千本を植て春の春も紅葉の秋に劣らぬ賑賀客を引く計畫ある由。東角社會の整ひは今や壁首を極めつゝあるのだ。

朝鮮私鐵　補助法改正案

帝國議會速記錄から（十）

▽―衆議院委員會

中山委員　家は極く簡單なものでありますが、一寸御伺致したいのは、朝鮮總督府は私鐵會社の監督が十分でないやうに私共思はれるのであります。この補助そのものに付ては別に大して議論はないと思ひますが、例へば玆に京東鐵道の如き、是等は隨分內容が如何はしい、既にこの重役の如きは告發を昨年來されて居る、さうしてその資金も相當如何はしい方面に使用され、爲に一時鐵道局當局において監督をされたやうに私共記憶して居るのでありますが、その役資金の監督は解除されて最近工事に着手したやうでありますけれども、その資金が如何はしい方面に使用せられて居つても、なほ且つ補助を當り前にやると云ふやうなことはどうであらうかと思ふのであります。殊に此京東鐵道の如きは現在の重役の中には曾て京南鐵道に於て失敗問題を起した人間がやはつて居る、斯う云ふことは補助會社である以上は、當局は嚴重なる監督を私はしなければならぬことゝ思ふのであります若しこれに對しては一體將來どう云ふ風にするのでありますか、一寸御伺致して置きたいと思ひます

林政府委員　只今御質問のやうに京東鐵道に付ては株主の間に論爭がございまして紛爭を重ねて居りましたが、其後此問題も落着致しまして、現に工事に着手致して居るやうな狀態であります。しかして私設鐵道の監督と云ふ問題について、御承知の如く朝鮮におきましても私設鐵道の監督には私設鐵道令に依ります極く嚴重な法律の規定がありますので、之に基きまして總督府と致しましては出來るだけの監督を致して居るのであります。尙往鐵道に對しまして、補助金を支出致して居ります關係上、補助金支出に關します補助法の規定に基きまして、又補助金を支出する際の命令條項と致しまして、それ〴〵會社に對しましては、資金の點なり、或は重役の問題につきまして、周密なる監督を加へることになつて居りますので、總督府におきましては監督の周密を期することに努力致して居る次第であります

中山委員　これはもう既に紛爭が解決せられたといひますが實際を御承知ないかと思ふのであります。これは現在もなほ紛爭を續けて居るのである、而もこれは工事の如きも、重役と請負者と結託をしてやつて居る事實が明かである、同時に現在の重役、所謂當務の如きは京南鐵道において既に一遍問題を起した男なのである、のみならずこの京南鐵道の重役と云ふものは大串線道に經驗のない人である是は阿山に關係の方は能く御存知であるさうして七月に第一回の挿入を命じて居るのでありますけれども共挿入に對しても請負者と重役との間に或る默契があつて、さうして此工事を進めて居る、其爲に責任其他の色々の問題を起して居るのでありますが、どう云ふものであるか朝鮮の鐵道局に於ても一向是が進展しない爲に、其地元の中は非常に困つて居る、是は事實である。私は屢々役方の方に參ります故に內容を能く知つて居る、殊に京東鐵道の出來る時に於て私は其當時發起人に勸誘せられたけれども、今申上げるやうな譯で京南鐵道のあの問題を起した連中が關係して居る爲に私は御斷りした、さういふやうな關係からして內容を能く知つてゐる、一會社の秘密を發くやうなことはこの席上で申上げないのですが、只補助を出す以上は監督者としてはさういふ點は能く御調査になつて、さうして少しく嚴重なる監督をする所の必要がありはしないか、斯樣に考へるが故に御尋ねする譯なのであります

林政府委員　私は鐵道局門でありませんので事情を能く承知致しませんが、當時京東線道に付きまして株主の間にいざこざがあつたと云ふことは新聞紙上で私も一寸承知して居ります一體此私設鐵道の監督と云ふことに付きまして鐵道局に於きまして一體務を遂行する係を設けまして此監督事務を執らして居りますがそれ以上に總督府におきましては又財務某課におきまして、鐵道局の監督事務を又更に見て居ります。監督の如き程度を失へる上にたて多少とも不當であると云ふやうな懸念の點がありますれば、二段の仕掛けになりまして之を直すやうな方法を探り得る組織に介致して居るのであります、若し御話のやうな事實が明瞭になりますれば如何樣とも是正させることが出來やうかと思ひますが、現在鐵道の係の者の方におきましても、現在の所ではさういふ不正な事實はないやうにいつて居ります

中山委員　私は何も京東鐵道に限つて特に色々申上げる譯ではないのですが、現在の所さういふことは抑つしやるが現在裁判所に告發されてその事件もまだ終了して居らない、斯ういふ補助增額案を出す場合にさういふことも知らないで出されると云ふことは、どうも私は迂闊千萬ではないかと思ふ、一體朝鮮總督府の監督局である拓務省の方はどういふ風に御考へになつてゐるか、伺ひたい

小坂政府委員　朝鮮の鐵道は御話のやうに、最大の鐵道から二、三の各私設鐵道に於きましても、非常な紛爭があつたりして面白くないことを多々私共聞いてゐるのであります、資金を預ける箇所がどうとか、色々陳情せられて來るのもあります、株主間の紛爭も往々あるやうであります、御注意に依りまして——私共今の如く何等か補助をする場合に於ても不當である會社のことは承知致して今後の資金を出す上には更に注意致しませうに監督致す考であります

祝京城日報廿五週年記念

に河水過濁なりしため近年稀に見る豊漁の見込みである
◇お伽噺の大家巖谷小波氏は二十一日光州着萬歳旅館に投宿午後一時から三時まで湖南の酒に歴
じて同三時から四時迄小學校及普通學校兒童にお伽話同四時から五時迄一般に對する講演をなし夜は官民合同で登の家に歡迎宴を催した

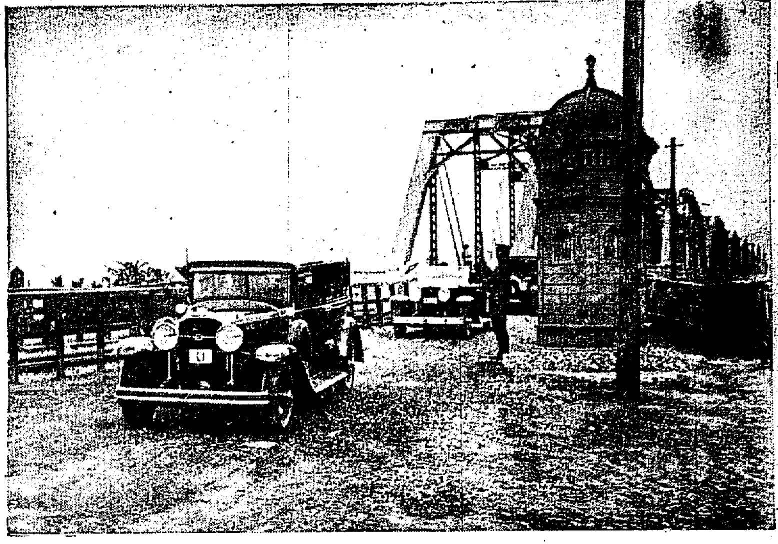

鴨綠江鐵橋御通過の秩父宮殿下

咸鏡南道

どれほど強いか分らぬ
興南朝窒野球チーム
◇—新陣容成る

今年こそわが社全鮮大野球爭覇戰に出場し全鮮に覇を得んとの意氣込み素晴らしい興南朝鮮窒素倶樂部のベストメンバーが發表された 何しろ朝窒工場內には四十チームからあるその中から選拔した粒選りの選手だけにその强味は計り知ることが出來ぬといふ恐ろしい强チームで京城の檜舞臺で如何に活躍するか期待されてゐる（咸興）

▲投手小野原、大原、倉本▲捕手吉坂、可川▲一壘新美▲二壘中村▲三壘竹の內▲遊擊荒木▲左翼篠田▲中堅下司▲右翼河野

朝窒の岸壁使用方交渉

咸興商工會の活動によつて船舶運賃の大輕減を見たことは既報の通りであるが咸府の西湖津の港灣設備が不完全な爲め荷役の外なく自然艀掛りの激増を來すので朝鮮窒素の岸壁使用方交渉中であるが朝窒側の談によれば現に第二期工事中の岸壁工事が完成すれば現在八百メートルが一千三百メートルとなり一年の荷役能率は百萬噸乃至百五十萬噸となるので（仁川港は年八十萬噸乃至九十萬噸）西工會の希望は容易に達成されるらしい

○、五）▲洪原理事田川長次郎（一○、五）▲…括弧內は勤續年限

石炭液化と人絹工場
成行き如何

石炭液化と人絹工場の成行如何…咸興人がひとしく待わびて居る様子であるが確なる筋の談によれば朝窒工場內における石炭液化試驗は九月末完成建設の段取であり人絹工場は宮崎驛延岡郊外における工場の成績如何によつて運命は決定する筈であるが敷地に決定すれば當然興南驛前に買收してある用地六萬坪が利用される譯である（咸興）

金組勤續者表彰

咸南金融組合聯合會においては廿日總會開催の席上左記勤續職員に對し協會長林財務局長からの表彰式を擧行した（咸興）
▲元山理事鈴木直八（二○、一○）▲北青理事山內太三次（二○、五）▲洪原評議員崔中羅（二○、五）▲同朴泰烈（二○、九）▲豐山理事金泳鎬（一六、五）▲地境理事金知龍（一五、一二）▲三水理事金龍起▲德源副理事金熙孝▲長津監事金晋煥（一五、四）▲同趙秉九（一五、四）▲同評議員李奎璽（一○、一○）▲咸興評議員張潤基（一○、一○）▲新興被理事金弼査（一○、九）▲惠山監事杉山鐵次郎（一○、九）▲同金東沢（一○、九）▲永興評議員張基五（一○、七）▲新昌監事金昇郁（一

元山組合銀行成績

元山組合銀行五月上半月の預金及貸出し成績次の如し（元山）
▲預金 定期預金二、○八八、九八八當座預金六九○、四六二特別當座預金八八四、○二七諸預金四二二、六五七合計四、○八六、二三四
▲貸出 貸付金三、二四一、七二九當座貸越二二六、六六二割引手形九五四、二一七荷爲替手形二九六、三六一合計四、五一八九七○公共團體貸付金八六三、三○○總計九、三八二、三○○預金五○、二三○金銀有高四○○五

山林部長巡視

國境林業狀況視察に營林事務視察の爲め咸南咸北道林業巡視として本府渡邊山林部長は郡衙二名及惠山鎭營林署長咸南道産業技師隨伴十五日惠山鎭經由新興被鎭着官民有志と意見の交換をなした（新興被鎭）

新任者歡迎會

三月末の大風に吹きまくられ相當異動のあつた新加波鎭各官廳も林田郵便局長の着任を以て一まづ一段落を告げたので十三日午後六時から官民有志は公會堂において新任者の歡迎會を開催した（新加波鎭）

慶尚北道

大大邱建設基本調査
編入されるのは三面十五洞
人口十二萬を突破

大大邱建設に基づく大邱府の都市計畫はその基本調査として東村に迄も調査してゐるが第一期計畫として現在の○、六方里を五倍する三方里となり人口に就いて現在の一萬二千八百五十七戸九萬七千九百六十五人が二萬八千六百四戸十二萬三千五百人となるもので編入されるものは
▲達城面上洞中洞下洞泛魚洞、大明洞鳳德洞新川洞新岩洞▲城北面山格洞檢丹洞▲達西面院岱洞飛山洞、坪里洞、梨峴洞、內唐洞の三面に亘る十五ヶ洞でこの結果北は大邱洞と漆谷江の落合から漆谷郡と境界を接し八達橋を經て坪耳洞迄西は坪里內唐、鳳德の各洞を東南は泛魚洞新岩洞を含み東西二里十町南北一里におよぶもので本府から渡邊調査に來邱した松村貢三郎氏は大邱府內務土木財務各係員および達城郡廳の應援を得て資料蒐集の爲め二十二日から新編入地區の調査に出かけた（大邱）

簡易水産補習學校
私立として普校內に新設

浦項公立普通學校長江本村一氏により多年來唱へられつゝあつた簡易水産補習學校は迎日漁業組合、慶北水産會等より經費の補助を受け昭和五年度に實現の運びに至つたが法規上の手續き等に中々面倒で公立としての認可指令なく私立として普通學校々內の一部に二十八坪の假校舍を建てることになり廿二日午後二時入札に附したが浦項略拔氏に落札した（浦項）

公證人事務
法院で執る

大邱地方法院管轄內の公證人關口半氏は二十二日死亡したのでその後任については事務が事務だけに遠からず任命されるが當分は大邱地方法院で事務を執ることとなつた【大邱】

れたゝめで保管方法にも手落ちがあつたがこれを與り出した元質屋にも責任があり目下府當局元質屋間に押宿が起つてゐる（大邱）

朝鮮運送支店陣容

朝鮮運送株式會社大邱支店は今回左の如く係主任も決定しいよ〱陣容をとゝのへ營業を開始することとなつた（大邱）

支店長 中野米吉
發送主任 古川興平
到着主任 眞木滉一
會計主任 橋本金之助
庶務主任 吉岡仮雄
外交主任 鈴木義郎
公用主任 木山俊作
代工主任 森岡市次

善山の小作爭議
双方とも疲れ切つてゐる
調停を農會に賴むか

珍しい長い爭議として各方面から注視されてゐる善山郡の小作爭議はすでに一ヶ月、いよ〱尖鋭化して來たがこれがため地主も小作人も困り切つてゐる折柄警察部小作官は渡租調査のため二十二日現地に急行したが双方つかれ切つてゐる際とて或ひは調停の勞を朝鮮農會に依賴するかも知れない問題の發端は地主李輝氏がその所有土地の小作人が旱害のため昭和三年の定租を收めないといふので係争で小作權を剝脫したもので小作人は旱害に苦しんだ上小作權を剝脫されては生活の途がないと譲歩をせず双方對峙してゐるものである（大邱）

厄介な煙草
二度の勸めで又失敗

專賣局大邱支店ではマコーに改良を加へた太卷の品を賣り出すことゝし先般來各地に發送したが頗る評判が惡いので各地からぞく〱返品して來るので大邱支店では之れを一時倉庫に納め最近再びこれを大邱その他の市街地に賣り出したところ何れもカビが生へ臭が出ないので一般愛煙家は非常に嫌厭してゐるがこれは蒐品の際雨にぬ

慶北雜俎

◇昨秋許可になつた大邱の人造氷製造は合資組織として東雲町に工場新築中であつたが既に完成し機械も二十二日受付を終り同日試運轉を行つたが成績良好で二十四日から製氷に着手することになつたが一日の製氷能力は十噸であるが漸次十五噸位に擴張する筈である
◇迎日郡廳では二十二日から同月二十四日迄毎日午前八時より午後四時迄郡廳會事務所階上廣間に於て管內十八面長を召集し國勢調査、財政緊縮、庶務一般事務打合せ、財務事務その他に關し面長會議を開催
◇大邱府營プールは準備の都合上來る六月十日から開くことになつたがプール開き當日は水泳大會をも行ふ筈である
◇浦項公立小學校の講堂の建築工事入札を二十二日午後一時行つたが開票の結果七千二百六十圓で浦項の岩谷亞吉氏へ落札した

全羅南道

全南雜俎

◇從來鐵道局にて食堂及列車內に備付る陶器は全北産を使用してゐたが本年から全南務安製作所の陶器三千枚を京城三越の手を經て納入することゝなつた
◇毎年全羅南道主催にて開催さるゝ夏季大學は本年度は八月二十日から廿五日迄光州小學校講堂に於て開催講師は東京女子高等師範學校主事北澤種一氏動勞教育について又社會經濟問題は堺利彥氏に交渉中である
◇長興郡耽津江は鮎の名産地として有名だが近年著しく捕獲者の增加したため當局においては種々の方法を講じてその繁殖保護に努めてゐるため本年は繁殖期

全羅北道

大橋農場價格を近く發表
裡里市街地開放につき
大橋四郎氏語る

裡里における宅地の大半を有する大橋農場が全部の宅地をその緣故者に時價により開放する旨發表した事は既報の通りであるが、これを發表するや各方面に非常なショックを與へるとともに希望者は續々申込みをなし農場では價格の發表する事になつてゐるが、往訪の記者に對し大橋四郎氏は左の如く語つた。
希望者はすでに大半に達してをりますが、その價格につき決して無理のない樣に月賦にわたつて緻密な調査をして居ますので、もう近日中には價格を發表するはずです、金融業方面に對しては、別に私より直接申込むと
いふやうな事は出來ませんが、この度の擧に對する意向と、希望者に對し出來るだけ便宜を圖つて頂く樣に諒解を求めて置きました『貴下の最初の豫想と開きがありますか』といふ問ひに『目下不況の時期ですから全部どうといふ希望はなかつたです豫想通りに行く樣です（裡里）

群山側は運動せぬ
電氣料金引下げにつき

電氣料金約二割方引下運動に全州商業會より贊同を求められ群山商業會議所では二十一日午前小會議室に役員會を開き協議の結果
...

群山の競馬
—第一日—

群山の春季大競馬は二十一日から開始された一着と配當は左の如し（群山）
第一競馬 速歩競走三、○○○米
一着 リユウホウ（伏見）配當二圓四十錢
第二競馬 古呼馬一、五○○○米
一着 ショウテン（伏見）配當二圓八十錢
第三競馬 朝鮮産各抽籤馬一、五○○○米
一着 シンコウ（有吉）無配當
第四競馬 新呼馬一、五○○
一着 チヤーレス（信任）配當二圓五十錢
第五競馬 古呼馬一、五○○
一着 テンライ（松岡）配當二圓四十錢
第六競馬 朝鮮産各抽籤馬一、八○○
一着 ヤクモ（伏見）配當二圓七十錢
第七競馬 新呼馬一、八○○
一着 キクヒメ（平田）配當四圓十錢
第八競馬 古呼馬二、二○○
一着 ピクトリー（平田）配當二圓七十錢
第九競馬 本倶樂部所屬抽籤新馬一、八○○
一着 イキオイ（平田）配當二

自動車墜落
二名即死
通行禁止の橋を渡つて

南原自動車組合の第五八號は二十日午後八時頃南原郡東面引月里雲峰に向け途中雲峰面花水里花水橋から興道際に墜落し運轉手南原面竹巷里崔錫介（二七）及助手雲峰面東川里梁又仲（一七）の二名は即死し金麥光は重傷を負ひ一時は人事不省となつたが生命には別條なし原因は同橋はすでに腐朽しをり當局から危險通行止を示し傍に假橋を架してあつたのを降雨のため出水多く無法にも該橋を運轉したもので詳細は其筋で目下取調べ中（南原）

金知事巡視

金全北道知事は管內初巡視として二十二日群山府高等女學校、小學校、普通學校、警察署、沃溝郡廳、水産試驗所、穀物檢査所、道立醫院、不二農村、稅關等を視察し二十四日午後一時歸任（群山）

群山町洞名改正

群山府では町洞名改正につきかねて調査研究中のところ原案出來したので來る二十七日協議會諮問會を開き、郵便局、警察署、町交會長その他關係者を招き協議決定する筈であるが原案町名は左の如くである
榮町、六丁目、明治町一、二、三、四、五、六丁目、淺山町、月明町、昭和町一、二、三丁目、大井町、東新興町、新昌町、山手町、濱町、東濱町、西新興町、錦町、東本町、西本町、浪花町、大和町、旭町、全州通り等は廢止され新町名に關することゝなつた尤も右は原案であるから協議の結果變更を見るやも知れぬ
合計二十一町で從來の東榮町、曙町、西濱町、芦町、横田町

群山府では一ヶ年計畫として府內の運動場を中止することゝしたが聞くところによれば一割强引下ぐるもの〻如くである（群山）
運動を中止することゝしたが聞くところによれば一割强引下ぐるもの〻如くである（群山）
に運動がましきことを起さずその儘となすことゝしたが一方全州側でも遞信局の引下聲明を信頼し會議所としてもその意を諒とし別途引下を斷行するとのことなので行つたが會社としては引下に付き捷め明言は出來ぬが出來得る限員會を開き慎重なる意見の交換を

第十競馬 新呼馬二、二○○米
一着 ホーネン（東四）配當九圓七十錢
第十一競馬 朝鮮産各抽籤馬二、二○○米
一着 ジユモンジ（平田）配當三圓六十錢
第十二競馬 古呼馬一、八○○米
一着 カツタマ（東四）配當四圓七十錢
第十三競馬 一、八○○
一着 フビー（山田）配當三圓二十錢
第十四競馬 一、五○○
一着 ホイツプ（信任）配當二圓九十錢
第十五競馬 一、五○○米
一着 エセックス（池上）配當六圓
第十六競馬 一、五○○米
一着 モンロー（山田）配當九圓三十錢
本日の賣出高二、七二八枚五千四百五十六圓

中旬輸移出米

群山港五月中旬の輸移出米は三萬一千三十二石で前年同期に比し三千九十九石を減少したが本年一月以降の累計は四十四萬七千六百九十七石で前年に比し六萬七千百五石を減少して居る（群山）

全州から

朝運出張所、既報の通り朝鮮運送の全州出張所は滿期に堂々店舗を設け、本月十四日營業開始の屆書を當局に提出してゐるが、月余の今日にいたるもまだ許可にならず、當局において詮議中とある
◇
運合派の紳、不紳問題は別として二百廿萬圓の會社がその出張所を全州のみ開店するにあたり、しかも全鮮中開始するについて月余の今日いふは、すでに出願して月余の今日何等無關心な者も誘惑は何故の不許可であるかを不思議がらざるを得ぬ樣な注意を惹く
◇
一寸でも疑惑を惹く樣な事が、萬事の明るい政治に暗い影をさす所は遺憾に思ふ。聞いて見れば案外何でも無い樣な事でも。
◇
兎角の噂を生まぬ前に片付たいものだ。

慶尚南道

失業者の爲めに求人開拓デー
職業紹介所が中心となり
廿六日から卅一日迄

深刻な失業時代を現出してゐる釜山にあふれてゐる三千名の無職業者を救済するため府では職業紹介所が中心となつて廿六日より三十一迄求人開拓デーを開催すること に決定したが大體方針は府內一圓を三區に分つて官衙、會社、商店工場等の各方面へわたつて戶別訪問をして『人は要らぬか』の就職について開拓につとめ更に府內の二百五十名をもつて府內三百五十名の会社その他多數の人々を使用する傍ら職業紹介所利用の依賴狀を發送し、なほ多數の使用人を有する工場その他の會社人事係の當務者を府廳へ集めて雇主側と懇談會を開くなど大童になつて求人開拓デーの實效を期する筈である（釜山）

情婦を脅迫

釜山榮町一丁目四六番地大工高橋正夫（二五）は情夫として關係をつづけて居た三日月樓の抱へ娼妓朋所みどり（二一）が高橋がつきまとふのを嫌つて最近綻約金一萬圓を ... 後一時より面會謝絶にて左の如き評價を行つた（晋州）
田、坪當り八十五錢以上一圓十五錢
畓、同七十五錢以上九十五錢

組合で處分す
晋州農學校の現在敷地

晋州農學校の現在敷地を處分して新敷地五萬坪を得んとせば時價にて約一萬五千圓の缺損を見るので有力者にて左の要項により土地組合を組織し、值上りをみて漸次現在敷地を處分する筈である（晋州）
一、本組合は晋州農學校土地組合と稱す
二、本組合は晋州農學校移轉新築に關し現在校舍敷地に土地相と新敷地と交換を完了するを以て目的とす
三、本組合の出資金額は一口五百圓とし二十口、金一萬五千圓を限度とす、但し一組合員にて二口以上持分とすることを妨げず
四、本組合の存續期間を五年とす
五、本組合の事業を終了し剩餘金あるときは出資金に對し、年一割を限度とする利息を附すること
以上
前項の利息以上の剩餘金ありたるときは、これを晋州農業學校又は公共事業に寄附するものとす

用地の評價

晋州農學校移轉に關する調査委員十二名は十八日、晋州邑守官庭務主任、晋州郡長、農學校長等と共に移轉新敷地を踏査し、二十日午

鎭海神社春季大祭

鎭海神社春季大祭は二十六日午後八時から執行、玉將行事あり廿七日午後一時半から本祭が執行される（鎭海）

サイレンで時報

晋州電氣會社に電力使用サイレンを備付け毎日の外毎日正午時報をなすこととなつた（晋州）

中等學校教育研究會

慶南當局では中等教育の振興と充實をはかるため六月二日慶南道教育會總會の終了後中等學校教育研究會を開催し各種事項について實行方法を協議することになつたが此の研究は最初の試みであり、且つ從來多少等閑視されてゐた中等教育の方面にも多大の好結果をもたらすものとして期待されてゐる（釜山）
一、本會は中等學校職員を以て組織し相互に親睦研究をなし中等教育の振興を圖るを以て目的とす
二、本會を左の三部に分ち部毎に研究會を開く
第一部 師範學校、中學校、高等女學校、女子高等普通學校（以上八校）
第二部 實業學校（以上七校）
第三部 實業補習學校（以上九校）
三、研究會は毎學期一回宛開催し當番校を定めて視察研究をなす
四、當番學校長は開催日時を決定し各中等學校長に通知す
五、出席者は部會に關する各中等學校長及研究科目擔任職員とし、出席教諭はなるべく出席するものとす但し他の部會に關するものも參加することを得
六、出席者は開會前豫め質疑、希望、協議、打合、談話要項を當番學校長宛提出するものとす
七、日程は特別の場合を除き次の例による
イ、授業參觀
ロ、批評研究
ハ、協議打合
八、次回當番學校長及研究科目等は學校長協議打合會に於て決定す
九、本會は開催當番學校長之を主宰す

下水改修埒明かず
關係町民の不平高し

釜山本町一丁目より南濱町に通ずる釜山府の大下水改修工事は昨年の二ヶ月に亘り其の他の隣接のため着手して以來二ヶ月になつてもいまだ何時完成するのか見當もつかぬ狀態にあるため同町の商店は全く營業を閉鎖されたのも同然となりこれがため此々關係町民より釜山府へ陳情することもあつたが依然として埒が明かず去る二十日も代表が府を訪問して工事の促進方を陳情したが工事は遲々として進捗せぬので一日休業でも痛切に苦痛を感ずる不景氣時代に當つて二ヶ月も三ヶ月も商賣を妨害されるが如き結果に對して府は責任をもつて損害賠償の方法を講ずるが至當であり府協議會は府民の苦痛を知らぬ顏で一言半句も解決する道理に出ないのは怪しからぬと切言して退出したが犧牲となつた町民の不平憤慨は猛烈なものがあるから工事の遲延如何によつて問題化する恐れがあり府では極力督勵してゐる（釜山）

京畿道

埋立の設計變更
府議の態度注目さる

花房町地先水面埋立工事の大改修については府において調査の結果南側は基礎工事及腹石垣の突出の箇所まで他の部分より地盤がさがつて從來の法線を法五分を八分にし右埋立の設計による根固の上に止め西側は設計による根固を施し更にこれに代へるに捨石を大量にして、その上を全部張石を以て張み上げ從來の法線を法五分を一割五分に天端の一米突を二米突に變更し張石は捨石の自然安定をまち府において別に別途の豫算を以て施行することゝなる模樣で近く設計變更認可申請の手續きをとる豫定であるが府協議會において可決したる設計の變更について埋立失敗の責任が何人に歸するかは別問題として一般から注意されてをり府協議會の態度が注目されてゐる（仁川）

驅逐艦けふ入港す

二十六日一般に拜觀
來る廿七日の海軍記念日當日鎭海要港部より仁川に派遣される第廿九驅逐隊所屬驅逐艦は廿四日仁川に入港し廿六日、六兩日艦の拜觀を許し廿七日午後一時より一回京仁官民三百余名を便乘せしめ八尾島近海に出動して驅逐艦の魚雷發射その他戰鬪教練を實演することになつたが、寺島信用組合長は廿五日午前九時廿四分着汽車で來仁の上歡迎

地方集會

◇驪谷仮長晩餐會 大田中學校長驪谷宗雄氏は來田中の小田島忠南學務課長並に大田記者團を廿一日夜招待し晩餐會を催した
◇京銀支店開宴 殖産銀行海州支店は廿一日午後七時から一山樓に於て開宮中の金組理事及び在海記者を招待して宴を開いた（海州）
新義州郡金融組合理事吉田恒太郎氏金融組合理事小川三氏同十五年されたが役職は二十年勤續者表彰合事項となつてゐるなほ今回表彰は三十六名であつた（新義州）
でその外十年勤續五年勤續表彰者

地方人事

▲道田一男氏（釜山實業家）二十二日朝內地より歸來
▲英友次郞氏（同）同上
▲上杉吉太郎氏（同）二十五日內地より歸來の答
▲西郷竪浚氏（鎭海要港司令官）二十二日新任挨拶のため釜山官民有志を招きホテルにて披露
▲高城貞雄氏（釜山第一金組理事）
▲木村竹治郎氏（朝郵社長）廿二日夜內地より二十一日釜山日來登ホテルにて新任披露宴を催す
▲巖谷小波氏 南鮮各地巡講中の處二十二日大田發歸東
▲多賀江南商業校長 今回大邱商業校へ榮轉家族同伴本月末着任の豫定
▲米田甚太郎氏（南朝鮮電氣社長）京城滯在中の處廿二日歸任
▲古川全州農學校長 廿二日群山、金堤方面に約一週間の豫定で出張
▲玄角伸雄氏 廿日京城へ
▲松島仁川府尹 元山築港五十年紀念式列席のため廿二日出發元山へ廿四日歸仁
▲泉崎京畿道內務部長 二十二日京城より沙里院を經て歸任
▲宇佐見沙里院長 二十二日京城より歸任
▲石岡柳太郎氏（西鮮電氣社長）二十一日京城より歸任
▲岡本平壤覆審法院長 二十四日海州へ
▲柚原平壤地方法院檢事長 同上
▲福井式次郎氏（元慶北警察部長）二十一日歸任

平安北道

國境對抗野球戰
けふ三時から新義州で

國境の雌雄を爭ふ全新義州對安東縣倶樂部の野球試合は第一回戰廿四日午後三時より新義州球場において第二回戰廿五日午後二時から安東縣倶球場において行はれることゝなつたが安東縣倶は今年當初對外チーム試合において西鮮の雄第二海軍をほうむつて氣勢強く新義州側は道聽新義南チーム解散して新たに精鋭なる選手のみを糾合して組織された新チームであるのでその試合は國境ファンに多大なる興味を以て待たれてゐる尚川平北知事は今回の國境野球試合に對して優勝カップを寄贈した

金組聯合會總會

平安北道金融組合聯合會では廿二日午後七時より定時總會役職員表彰式を行ひ午後二時より役職員の招待會を盛んだ今回の總會日程は四日間で三日目の廿三日は午前九時より銀行打合朝鮮語試驗午後一時より聯聯事項答申、廿四日午前九時より聯合協議會事項、午後同二十五日午前九時より知事訓示および指示事項、午後指示および打合事項となつてゐるなほ今回表彰

仁川教育會の聯合主催の下に鎭海要港部より講師派遣日井原與賊海少佐のの海事に關する講演會を開くことになつてゐる（仁川）
る、しかして實演の際は水中爆破を試みるので漁業者の注意を促してゐる、なほ當夜午後七時半から仁川公會堂において府、鄕軍分會
艦艇と事務打合せを行ふはずであ

鼻病
○ミツワ鼻病液
鼻腔內分泌腺を調節し、且消炎作用あるを以て、鼻病に確實なる效ある
適應症候 鼻閉塞、鼻充血、鼻加答兒、鼻汁過多、鼻出血、臭鼻症、鼻粘膜腫脹
定價 壹圓四十錢
他に ミツワ點眼液 壜入二十錢 ミツワ齒痛液 壜入二十錢
製造監督 藥劑師 理學士 小林富次郎
御申越次第送呈 ミツワ家庭藥三十二方を說明せる小冊子あり
取次販賣舖規定御申越次第送呈

脫毛
○ミツワ養毛液
雲脂過多、脫毛は速くお手當を
適應症候 雲脂の過多。若禿。毛髮の薄き。急性熱病、精神過勞、產前產後、皮膚病、等々。等で脫毛する方。其他脫毛を防ぎ毛髮の發育榮養を助く
雲脂過多は脫毛の始めです。其中に本劑を用ひれば效果は一層です。本劑には本店特製のハブトール、芳香劑、其他數種を含んで居ります
○ヘーアローション（ミツワ月の雫）
右ミツワ家庭藥中の養毛液と共に、左記頭髮用香水が有ります。毛髮の發育を助け榮養を良くし、雲脂を防ぎ、爽快な佳香は頭腦を清新ならしめます。
頭髮用香水

痒き
○ミツワ制痒膏
痒き處に用ひて確實なる效あり然も無刺戟性にして且繃帶の必要無き
適應症候 皮膚搔痒症、汗疹、汗疱、濕疹、蕁麻疹、凍傷、皺風、疥癬等の癢痒き場合
定價 チューブ入 二十五錢
他に ミツワ軟膏 チューブ入三十錢 ミツワ頑癬膏 チューブ入三十錢 ミツワ撒布藥 缶入二十錢 ミツワ腋臭藥 壜入四十錢 ミツワ蟄蟲液 壜入四十錢
○ミツワ石鹼本舖 丸見屋商店 東京日本橋 振替東京一〇一〇
5.59

京城通信

朝鮮俳句選集讀

京城 一記者

北川左人君編むところの朝鮮俳句選集漸く成り日本久方ぶりにて一本を携へて記者の机前をおとなはれた。左人君の記者にまみゆることは久方ぶりであるが、その間の大部分は本書編纂のために費されたのだといふ。いはゞ本集は左人君努力の結晶なのである。よきにせよ惡きにせよその半歳にあまる努力はたふとくも又ありがたきものとしてその點は何は措いてまづ頂戴せねばならない。

×

本集はホトトギス調を中心とし作品本位に採録したるもの。作句は主として朝鮮に居る作家、朝鮮に居た作家、朝鮮に關係のある作家、朝鮮に關係のあつた先輩によりて成されその數一萬余句。しかして注目すべきは朝鮮人作家が五十余名を算するにある。更に女流作家の少からぬことなど特徴として見のがし能はない。まさに百花れうらんといふ能はざれば街灯のすぐ〳〵と地平線を抜く姿にも似てゆかしくもまたかくはしい。

×

四六版紙數四百八十頁に錯らるゝ一萬余句の句形句趣いづれも既所に坤ゆると申さねばならず、中んづく朝鮮を郷土とする記者に取りて絶好伴侶でなければなるまい。殊に編次頗る妥當あだかも朝鮮歳事記と稱するを得るならんと思はるゝに就いては、おそらく記者に取りては將來無二なる座右の要物となるであらう。大方同好の士にすゝめる（廿三日）

黄海道

農業倉庫 沙里院設置は間違なし

米價調節上の政策から近く各地に設置されんとする農業倉庫の位置について、生產地と集散地その何れを先きにするかは不日京城で開かるゝ技師官會議においても十分論議さるゝものと見られて居るが沙里院の地は即ち生產地でもあり又集散地でもあるのでその何れの方面から觀察するも決して間違つこなき場所であらうと見られてゐる（沙里院）

面電解決案 顛末を發表

本府遞信局において認定となつた沙里院面電解決案については來る二十六七日頃張黄海道內務部長が沙里院に出張し直ちに本問題の公職を死した面職員を集めて、西電との交渉經過は勿論、契約締結に至る迄の一切の顛末を發表さるゝ筈である（沙里院）

學組滯納者 上級に多い

沙里院學校組合費に滯納者の多い事は今更はじまつた事ではないが殊に新年度に入りてからは、比較的上級者にそれが多く、學校組合上支障少くないので此頃滯納者の多い役が主なる滯納者側を歴訪し滯納を訴へ、督勵する所あつたが一向其効果があらはれない所から、いよ〳〵近く滯納處分が一般に行はれる模様である（沙里院）

載寧江橋架換工事

沙里院土木出張所では二十日沙海線載寧江橋の架換工事を指名競爭入札に附したが二回とも豫定超過のため結局直營にて施工する事になるらしい因みに本鐵橋の延長一七〇米突幅員一六米突にして鋼材及セメントは官給とする筈のものであり最低入札金は四萬三千二百圓であつた（沙里院）

沙里院から

◇もうける事において沙里院第一であると見られて居る某は、僅百四五十圓に過ぎない、病院敷地買收寄附金を今に兎や角文句をつけて、出し渋つて居るさうな

◇それ程惜いお金なら、最初からあつさりと斷つてしまつたら本人も氣がらくだらうし、又頼ふ方でもあてにはすまいに、斷りもせず出しもしないといふに至つては成績結果がわるい

◇第一こんなもうける事のみを知つて、出す事を知らないやうな人間にもうけさせるといふのが間違ひだ

◇聞けば某は、身に相當の資産もありまだ年も若いから心の持ちやう次第では、前途ある人物だのに、どうした前世の因縁にや金と心中がして見たいのかね

宗祖降誕會

兼二浦本願寺では二十日二十一の兩日午後七時から宗祖降誕會を執行余興として素人手踊り等あり盛會であつた（兼二浦）

海州から

◇潔道通りが不潔だ、下水が不完全だ、汲取りや便所の掃除が不充分だなど、海州の衛生施設に對する不平の聲は、いつものことで、別に珍しくもないが近時その聲がます〳〵高くなつたといふのはこれからの傳染病を恐れるためではあるまいか

◇警察では厳命してゐるといひ、面では金がないから實行が出來ないといふて居る、こんな調子ではいつまでたつてもよくなるはずはない

◇いかに面が疲弊したとて苟も道廳所在地の指定面だものこんな費用位はウント組んで徹底を期してはどんなものか、賢明なる面協議員のお意見や如何に!

◇仕出し屋の博多屋が料理屋を開業するつもりで、別嬪を二三匹引連れて來て居るとか、土地の發展は先づこの方面からだ、この意味において數の殖ゆることを大に希望する

植野殖銀理事講演

廿日來海の植野殖產銀行理事は同日午前は金融組合聯合會總會に臨み、午後一時から記念館會議室において理事一同および官民有志に對し約二時間に亘り一般經濟問題につき講演をなした（海州）

平安南道

民衆一の警察化 重大犯罪者三名を部落民が取押ふ

少数の警察官で多數民衆の取締りの徹底を期することは至難である、そこで最近各地で民衆の警察化いはゆる民衆が警察と協力して社會の安寧秩序に努めるといふことが喧ましく叫ばれてゐる折柄大同署の指導よろしきを得て同署管內に着々としてこれが實績あがり最近部民が引續いて重大犯罪者三名を取押へて警察界に一大ショックを與へてゐる（平壌）

▲大同郡西川面仁三里朴永鎬外一名は十九日同里に反物を賣りに來た男が市價の半値で賣歩いてゐるのに不審を抱き其の出所を追窮したるところ件の男は反物を放棄して逃げ出したので約三里の山道を追跡し取押さへ大同署へ突出したので取調べの結果同日平壌朝日町朝鮮運送會社支店の倉庫を破り反物十二疋を窃取した外余罪二十余件を自白した

▲大同郡西川面上興里金化春（二〇）は十六日午前二時頃隣家へ侵入し現金一圓二十錢を窃取逃走する前科八犯の大泥棒住所不定崔錫浚（二七）を約五丁追跡し大格鬪の末漸く逮捕し大同署へ突き出した

▲大同郡金祭面長坊里夫村承賢（二七）は去る十六日夫と飲酒していた同面李昌根（もと）を喧嘩をなし激昂して李を撲り殺し逃走せんとするを部民二十余名が追跡し取押さへて駐在所へ突き出した

南浦府議會

鎭南浦府では二十日午後二時から府會議室において府議會を開催出席議員十四名細川府尹より諮案北疑不動產賣却分の件
議案第六號昭和五年度歳入歳出豫算追加更正の件
諮第七號昭和五年度府戸別税賦課等級査定の件
を諮問したが二三質問があつたのみで原案可決六時半閉會した（鎭南浦）

平安水利 植付を行ふ 今年は二千四百町歩

平安南道平安水利組合では蒙利面積四千五百町歩の內本年は新開畓千四百町歩計二千四百町歩は本年から植付けを行ふことゝなつたが從來の慣習を打破しこの植付を正條植に依り增收を期すべく廿二日順安の同組合事務所において打合會を催し道農務課から齋藤細田の兩技手が出席した其成績は一般から期待されてゐる（平壌）

蘋果問題 善後策 有力者會合 調停案協議

鎭南浦果樹園業者が道令改正案の諮問を一蹴し、去る十二日の總會において滿場一致議業團運動に邁進し蘋果總督の審査にすがり道當局よりのがれんとの決心を固め同組合總會の決議を以て總督府に十九箇の願書を提出し各要路の大官にも其實本を送致したが六百余戸の果樹園業者は萬一の場合は生產蘋果を腐敗せしめても初期の目的を達成するとの意氣込みで南浦有力者側の問題となり細川府尹は先般商業會議所立川氏と種々協議するところあり廿一日午後七時より府書室において同部協議長外府內有力者と會合し道と同業者間の調停案に就き秘密裡に協議するところあつた（鎭南浦）

南浦商議評議員會

鎭南浦商業會議所では二十六日午後二時より定期評議員會を開催し左の議案を附議する（鎭南浦）

一、昭和四年度歳入出決算に關する件
一、總督府より諮問朝鮮における工業動力及運輸に關する改善其他案如何
一、第十二回定期朝鮮商業會議所聯合會狀況報告に關する件
一、昭和四年度當所處理主要事務に關する件

忠清北道

女中連の福音 待遇がよくなる 雇主側には一大痛棒 近く清州署で實施

道內清州における內鮮人料理店、飲食店、宿屋等の雇女で多額の前借契約で住み込む者がだん〳〵殖へて來たが營業者側もまたお客吸集策として美貌の女には思ひ切つて金を貸してゐるが從來兎角雇者間の契約が不備であつた雇主中には女の弱味につけこみて悪辣手段をめぐらし血肉を吸ひ取る者もあり中には收入關係から內々不正行爲をなす者などもあつて今の儘では人道上よりまた風紀上より見てまづ第一に雇傭契約につき改善すべき點が多々あるので清州署においては各地の取締りその他を斟酌して研究中であつたが大要左の如く成案を得たので近々取締令として實施される模様である

一、前借金を二百圓以內とし時借は總して五十圓を超ゆることを得ず、但無利子契約期間は三年以內、前借金二百圓を超ゆるときは署長の承認を得べし
一、給料は毎月二圓以上
一、被雇人は客より貰ひたる祝儀はその所得とす
一、前借時借の辨濟は給料その他の收入金を以て充當すること
一、雇主は雇女の住居および食事を負擔し且毎年新調の夏冬衣一重を支給すること、右の外裝身具、化粧品等一切の費用は雇主の負擔
一、父母の祭日には休業、なほ毎月一回慰勞休日を與ふること
一、被雇者は業務上の疾病又は傷痍を蒙りたる治療費は双方折半負擔
一、雇主が雇人に對し暴行凌虐の行爲ありたる場合は無條件にて本契約を破棄することを得
一、被雇者勤勉實に契約期間を満了したる時は給料二ヶ月分以上の慰勞手當を給すること

いよ〳〵右の取締令が實施されるとなれば從來うまい汁を吸つてゐた雇主側は一大痛棒であるだけ今迄虐げられてゐた雇女にとつては救ひの神の福音といわけである（清州）

優良耕作者表彰

京城專賣局においては四年度煙草耕作成績優良者に對し獎勵金品交付式を本月二十七日午後一時より米院煙草耕作組合において擧行する由（清州）

金組職員內地視察

忠北道金融組合聯合會においては道內各組合職員中成績良好者にして未だ內地を視察したることなき者を以て內地觀察團を組織し內地の都市および村落の產業および文化の現狀並に金融、經濟狀況を視察し組合の業務執行上の參考に資する目的で職員二十七名は六月一日清州發二十日間の豫定を以て大阪、京都、伊勢大廟、東京、八幡製鐵所および優良組合二三ヶ所を視察する筈である（清州）

金組理事協議會

江原道金融組合聯合會總會および理事協議會は二十日を以て五日間の會議を終了したが右總會の主なる附議事項は昭和四年度決算承認、職制および給與規程の改正、臨時手當金支給等であつて次いで所屬金融組合職員二十五名に對する表彰もあつた。なほ十九日より二日間の理事協議會には左の如き主要事項につき協議をなした（春川）

一、聯合會提出案
イ、第一回金融組合大會において決議せられたる金融組合事業の普及發達を期するための實行要項中實施したる主なる事項並各要綱全般に對する改善意見
ロ、法令及定款の改正が組合事務に及ぼしたる實績並之に對する意見
ハ、本年度事業計畫並經營狀況に對する意見
二、組合提出案
今秋釜山において開催せらるべき金融組合大會に提出すべき議案及協議事項

李知事初巡視

李江原知事は五名の隨行員を帶同して左の日割により嶺東の海岸方面を初巡視すべく二十二日春川を發つた（春川）

二十二日京城、二十三日元山、二十四日通川、二十五日通川、二十六日襄陽、二十七日江陵、二十八日江陵滯在、二十九日三陟、三十日蔚珍、三十一日蔚珍、六月一日大邱、六月二日京城、六月三日春川へ

合財袋

◇……鎭南浦私立三崇學校は內容完備して居たので普通學校へ昇格方認可申請中であつたが十九日付を以て三崇普通學校の認可があつた、同校長表孔和氏は京城普成高普の出身で主席教員には高橋元治氏である。普通學校長就任生徒は目下三百名であるが表校長の經營振りと高橋訓導の教育振りは朝鮮人間に非常な期待を以て迎へられてゐる

◇价川郡北面里理安東韓成敏（三二）の妻宋から去る十三日午前一時頃發火し同家を全燒し隣家を半燒して鎭火したが价川署で發火原因に不審を抱き取調べの結果韓が本年三月頃妾をもらひ本妻成福（三四）を顧みないため本妻が嫉妬の餘り放火したものと判明した

忠清南道

大田敬老會 來る一日開催

大田敬老會の定時總會その他打合のため二十二日午後二時から大田金融組合樓上で役員會を開會協議を重ねた結果總會を六月一日午後一時から開催二時から大田在住七十歳以上の高齡者百二十余名を招待し歡待會を開催する事に決した尚場所は大田小學校、普通學校の何れかに決し兒童の學藝會及內鮮藝妓その他の手踊り等の余興もある筈で會員は昭和四年度の決算報告、昭和五年度の豫算案を附議する現在の會員は內地人三百五十名朝鮮人四十八名である（大田）

在郷分會總會

江景在郷分會では六月春季射撃會を彩監射撃場において開催し總會も開催することに決定した（江景）

現代 六月號

胸に響き膽に徹する 感激の四大人物傳

▲歐洲外交界の巨星 佛國外相ブリアン（奈良塔太郎）
▲米國經濟界の恩人 藏相メロン（新井誠夫）
▲國寶的大學者牧野富太郎博士（澤田謙）
▲世界的人類學者鳥居龍藏博士（澤田謙）

▲總理大臣墮落論……明治大學教授 赤神良讓
▲人間道・出世道（處世の要諦）……前內務大臣 望月圭介
▲青年時代の三絶（修養體驗錄）……永平寺貫主 北野元峰
▲屹度出世する人物（成功の秘訣）……三井物產 林幸平

警世熱語
▲噫!遊戯結婚……高島米峰
▲學生と學校と政治……近藤乾郎
▲エロは踊る……室伏高信
▲思春期的左傾……川路柳虹
▲大衆を欺瞞するもの……土田杏村
▲不備極まる學校教育……谷本富

詩歌
▲詩……尾崎喜八
▲短歌……相馬御風
▲民謠……佐藤惣之助
▲俳句……竹久夢二

▲斬新奇拔 新廣告戰術
▲モダン經濟百景
▲體驗實話 金儲け秘策
▲昭和神童物語

小說
▲トノ・バンゲイ（名作小說）……鶴見祐輔
▲樂園の犧牲（長篇小說）……三上於菟吉
▲刀劍奉納（戯曲）……高野武南
▲原城天帝旗（天草秘史）……生田蝶介
▲黄金街を行く（金儲け秘話）……谷孫六
▲最後の聴……加能作次郎
▲秀吉と家康（史劇）……松居松翁
▲瓢簞の奇術（ユーモア物語）……大泉黒石

東京と大阪
▲生產の都と消費の都……下田將美
▲東京大阪百面觀……巖谷小波
▲二大都の正體……北村兼子
▲黄金に映る市民氣質……德川夢聲
▲生活は大阪・仕事は東京……三宅周太郎
▲人情から見た相違……塚崎直義

歐洲を震駭さした女間諜

時の人月評
▲市電爭議で辣腕を見せた 寛正太郎局長
▲樞密院入り 福田雅太郎閣下
▲貴族院に納まつた前の藏相 片岡直温氏
▲美術院新會員 平福百穗畫伯

旅情三題……吉井勇
▲最近文壇の展望……平林初之輔
▲解雇と給料問題……大澤辯護士
▲現代放語……下村海南
▲驚くべき殺人香波……槇尾赤霧

青年よ目を放って海外を見よ 天與の寶庫、自然の樂園は諸君の來るを待つ

極めて實際的で懇切を極めた海外發展の手引 日本男兒は之を熟讀して世界の舞臺に躍り出せ!

▲海外發展の世話をする諸機關しらべ……拓務大臣 松田源治
▲邦人の活躍を待つ絶好の新天地……澤柳猛雄
▲世界の寶庫大アマゾン……辻小太郎
▲轉々流浪からブラジルの大珈琲園主……永田稠

定價金五十錢（送料二錢） 大日本雄辯會講談社發行

猫より働く猫イラズ
白錠 黒錠
東京 成毛商店

腹痛下痢に 炭素吸着新療法

アドース

アドースの特殊價値

吸着療法とは腹痛下痢に對し普通用ひらるゝ下劑療法の如く只單に腸管內の內容物を排泄せしむるのみに止まらず藥物の吸着作用を應用して腸管內に停滯して中毒症狀の原因を成す毒素或は病原菌等を特に吸着脱取し更に胃腸壁粘膜の損傷部又は潰瘍面をも被覆して腹痛を鎮め便通を整へる處の所謂學理と臨牀とを合致せる合理的療法であります

然してアドースは吸着効果優秀なる植物性炭素に特殊の化學的操作を加へ一層その吸着力を增强したる最も理想的吸着劑なるを以て臨牀上には極めて少量にて効力顯著であるから使用上實に便利な最新吸着劑である

從つて一般腹痛下痢に對するアドースの療法は身體に倦怠疲勞等の副作用を感ぜしめずして奏效し治癒の目的を極めて速かに達し得る理想的療法であります

◇適應症◇
一般下痢、鼓脹、醱酵性下痢、急、慢性腸カタル、胃酸過多症、慢性便秘、疫痢、赤痢、コレラ、腸チフス、食餌中毒、藥物中毒等

大阪道修町二 薬舗 武田長兵衛商店

靜境　河野野郷氏筆

鮮・展
九回に記す
—（7）—
多田毅三

第二部　西洋畫

先づ水彩畫部における河野野郷氏の特選はこの特選たゆまぬ老手に對する敬意の微衷であつた。又この部の特選は甚だ適當で昨年鮮展後最初の鮮展で入賞させられなかつた三木弘氏、女子美術を卒業し又女流としてはかなりな技倆ぶりを示してゐる松崎喜美讀の特選は共によい順序のものであることが首肯出來るであらう。人々徒らに鮮展の進歩發達の遲足を論ずる。その論ずる條の至當なるは誠に稱である。誰か眞相を知り誰か眞に鮮展を愛ふるか、又脫脱して一人樂しむ要君の舞臺であり、驚愕的であり、可成り議論を要する身柄をばかへりみず徒らに仲間の議論を措き作ら、仲間の理智に依る論說を利用するが如き爲てぞりふは誠にとるべきに非ず細瀾を出づるは出づるもよし、捨科白などを以つて罪かに離斷ある陽光を認めかゝつた仲間を攪拌されることが惜まれるのである。この意味は何も半成した私共の立場を擁護するのではない。徒らに觀感なる角つき合ひを生ずるやうな動機の重なるをはぢるのである

×

この部には今年から脫離が脫鈍されてゐるが、まだ水彩に位しては其の小品であると迫力の弱小なるとによつて存在が惜しまれる。これは今年脫離の受理の公表が出品締切前僅か十日位であつたといふ反映でもあるだらうが、然し、この弱さは現在の朝鮮における人々の脫離がその本領とする感傷の寂化から來る强味を忘れてゐるところに基因するのではないかと思ふ。早川義良氏はやゝ永い刻りの脫鈍を持つてゐるだらう。河水師範氏は精悍的なスケッチの又原畫の確かさに長じてゐるであらう佐藤貞一氏がこの仲間での常識家であるのに今回は落選の憂目を見てゐる事には肯けない。肯けないといふ事は直ちに反感では無くすべて或る過渡期におけるものゝ中で選擇される場合の程度に應じての範圍には選者が一つの獨斷方向に對する理想を立てるので、反つて少しばかりの特徴が無視される事はやむを得ない事、獨り脫畫のみに止まらず鮮展自體がそれ等の傾向に囚はれる事であらう。

×

水彩では河野野郷氏の一段落着いた仕事が頭に目立ち、かつては水彩畫家としての期待を持たれてゐた服部貞衛氏の久々の水彩はが甚だ心細く見られた。然し氏には一方面油畫の方の仕事が進められてゐるのではある山下一彥氏は水彩に轉じてゐるが油そのまゝの手堅さで水彩の特徴とされる要素が甚だ稀薄であると思ふ。

餘墨

山崎斌君が今度下谷區八谷町の自宅で手袋屋さんを開業した。武者小路實篤君の丹羽屋さんの開業といひ、最近の深刻な不景氣はどうやら作家の生活までおびやかして來たらしい。

三つのトゥリニティ（上）
寺本喜一

三つといふ數は神秘數のくせに實に飽ぎれがいゝ。ギリシャの哲能學者もローマの坊主もちやんとこの三を基調にした取組を造へてゐる。佛のボアローの理性はアリストートルをかついでシエークスピアの野放を窘めねばならなかつたのだが、遂にシエークスピアはブリテイシユのみならず世界の神傑になつてしまつた。

然し依然として三といふ數はクリーアカットでなか／＼締り氣があるのに聡惑されて、甚だ才のない事で興醒めであるけれど再び文學のトウリニテイの圖式をこゝに書いて見る事にする。

昔から人間の心的活動に知情意をあげる事は御きまりである。どんな宗教でも天と地と地獄を說くのは事もあまりに平凡である。この二つの陳腐を組合して、どれだけオリヂナルな圖式が出來るかは、見る人の具象的な力によるので、そこからどんな暗示が湧いてこようとも、それは私の知つた事ではない。

今、知情感のトウリニテイを水平線に描いてみる。して天と地と地獄のそれを垂直線に描いてみてその二つを組合して立體的に浮き上がらせて、文藝の一紙野をこしらへる。その圖式を立體的に具象化することは見る人の力におまかせする。

知は勿論、知識で機智、才智等を含んでゐる。情は感情で情操、情緒、氣分等を含めてゐることは御承知の通り。感は感覺である、知覺である。

文藝の地獄にはダンテのインフエルノーにおとらずこれはまた變つたのがごちやごちやと居る。文藝の面を被つた似非者はどん／＼こゝで峻烈なる貴苦を受けねばならない。

まづ知の地獄に降りると、世紀末的な盾ちやれを弄してゐるフランス人や江戸ッ兒が居る。理窟をこねて敗辱者ぶる坊主的文人とマルクス・イデイオロギストがゐるこの知の地獄はさしづめ下部地獄であらう。

情の地獄にはセンチメンタリストがゐる。人情は亡國であるが、感傷もまた文藝を亡ぼす、愼むべきは色である。感情の從順性であることがある。シンボリストもまたこゝにつながれる危險をもちやすい。稀薄な感情が象徴の魔法でごまかされる。こゝは奬食地獄。

感の地獄にはモダン・ボーイがなかなか多い。尖つた奴には末梢的神經病者がをり、鈍い奴にはナンセンスフールがゐる。神經病者は狂人で、狂人は決して古來いふが如く天才ではない。イリタビリテイを感受性と取り間違へるものは、どうしてもこの地獄で、冷嘲と極聲を浴びる要がある。天才が狂人になる事はあるけれど狂人が狂人でなくなつたら天才になるのだ。このモダン・ボーイはなかなか感覺をやかましくいふが、まことにナンセンスである。彼等の感覺は頗る鈍感である。すこし古典を勉强するといゝ。

地獄から登つて人間らしくなる爲には、どうしても地獄の惡苦を味はなくてはならない。藝術が藝術らしくなる爲のつまり藝術圏といふものゝ上に頭角を現はす爲には、先づインテリジエンスとパツシヨンとセンシビリテイの試錬を經て資格を取らなくてはならない

◇◇
雜木の綠の中に朱の楹のわづかにもれて白き人立つ　名越湖風
◇◇

生田春月氏の死（下）
藤村生

更に『滿進詩人』五月號の氏が作に

『正富汪洋氏に寄す』
寄る蛇は人恐るれど
また縮まれ、打たるゝこともあり
君はしづかにひとり生きて
君のそとに詩をば思ふ。抑へられ、抑へられても、心雖き人、何の幸ぞ、魂を汚さるゝなし。
『匪の声』に涙そゝぎて、『詩神を擁いて』君立つとき君が五十年、また徒爾ならじ。詩魂ありて人を傷けず。
おのれを汚す名聞地獄。心汚さず、醉若く詩を愛する人、君幸あれ。

の一節がある
又更に『愛誦』六月號の卷頭に『詩人のいろ／＼』の中に古田大次郎の遺書について氏は次のやうに書いてゐる

古田大次郎氏の遺書『死刑囚の思ひ出』が發禁になつた。殘念な事だ。『死の懺悔』を讀んで、そのいかにいゝ詩人であつたかに驚いたが、今度の『死刑囚の思ひ出』を讀んで、ますますこの人を愛せずにゐられなくなつた
實に稀かな人格、潤細な人格、たしかに、生の詩人であつた。この人の生命は惜しかつた。その遺書の生命もまた惜しい。諸友の努力の空しくなつたのを悲しむ
詩も人である。思想も人である主義も人である。人間が無ならば、一生も無だ。詩人とは、詩に生きる人間だ。この死刑囚の遺書は、私にその事をまた深く感ぜしめた。（四月廿五日）

これらをほして、氏が抱いてゐるものをほゞ窺ふことができるやうにおもふ。

殊に、世に葬られた死刑囚の遺書に對する限りなき愛惜の言葉は實に氏の眞面目たる面目を語るものといへやう。

さもあらばあれ、今や醜惡な暗夜は去つて黎明は訪れた。翻詩壇から擯迫され、葬られんとした氏は今や反つて詩壇の尖端に立つて呼號し、詩壇の視聽をあつめるに至つた。然るにこの時卒然として氏自ら死を急いだ。その原因が何に依るかはわからぬが、ともあれ氏は遂に現詩壇に惜しい記錄をのこして名にのみ記憶される故人となつてしまつた。

同じ詩壇の一城大の佐藤清教授は語る

『先月十七日だつたかと思ふ、東京新宿の中村屋の二階で『詩文學』同人の會合のあつた折、生田氏と席を隣り合せて話したのが、最後の會合になつてしまつた。
口數の少ない、神經質らしい人であつた。九月にはゆかり深い朝鮮に來ると言つて居たし、そのころに詩集も出したいと言つてゐたが、意外なことになつたものだ。最近同氏の詩は新らしい方へ轉換されたと稱せられ、詩壇から注目されてゐた『ダロース描く』の一篇などは傑作として一般に推賞されてゐたのだが、誠に惜しいことをしたものだ』

五月晴れ　友田陽國畫伯筆

友田陽國畫伯個展
五月廿七・廿八二日間（午前九時より六時まで）
會場　本社來青閣

似顔畫家二川氏

下關の人二川一氏なる藝人來城し四方の需に應じて揮毫を揮ひつゝあるもたらすところの方壽院鏑太郎氏の紹介狀にいはく

硝子に水銀と紅明丹とを加工すれば鏡となる。紙に鉛筆で他人の特徴を觀察と熟練とを以て……この男、似顔を作る。
一九三〇年皐月十四日夜一本の鉛筆を道祖神とし孫悟空の如く……西空……ホンコンへ旅立たんとす。描かんとすれば顔あり畢ばんとすれば足あり。と雖もともに笑はん友ありや心あるよき人よ！稚氣滿てる昆虫の如きこのさすらひ畫家のために願はくば采配を與へさせ給へと云爾。一九三〇、一五、四まひる　方壽院鏑太郎
とつくに、みなく／＼さまへ

かち烏俳諧社（龍山　蕣月氏選）

曾根　畫

五月十一日午後七時より、神宮表參道集會所に於て第一回新都々逸會を開催集る者三十餘名珍らしくも二三女流作家の出席もあり、盛會裡に一同作品三昧に入り十時より開巻柳亭燕路の絃にて披講、緒に浸り十一時過ぎ思ひ／＼に散會（當番幹事）

席題『道』

一點
愚痴を云ふては私しの道が、主にすまない事がある　蒼原
道草を、してゐる坊やへ若しやと思ひ、も一度出て見る門の前　とし

三點
道は一筋どちらを行くか、義理と戀との別れ際　燕路
向ふ山道來るあの人は、待たすお方にそのまんま　嘉樂
提灯も、月も要らない二人が氣安ね、なくて孫はれる夜の道　新十郎
腕も組まふよ寄り添ひましよよ、道はモダンのアスフアルト　哲路

四點
道の小半丁も遇れた拼を、姉がこまれく曲り角　岳嶺
道ふらぬ、戀を承知でこうなる上は、窮地にも踏まぬ今朝の雪　美濃路

五點
親が邪見で會はさぬならば、夢で會ひます戀の道　牟月
初戀の、それも二人に逢しい夜道嬉しも男の好む色　潮雀

六點
濡れ場の町は、右に行かんせ左りは諸と掛いて無言の道しるべ　沒舟
切ない思ひをこゝろに秘めて、戀の畦みち幾曲り　緋介子

七點
世帶道具も不自由勝に、春の戀を承知で添ひ遂げる　晉也
戀ごゝろ、逢ひに行く夜は人目をかねて、燈がゆひ思ひの廻り道　夜の人

八點
迷ふた戀路にふと佇んで、とくと思案の別れ道　二樓

十二點
動く轍も氣になる二人、小聲寂しい夜の道　勝人

揮毫頒布

俳句　半折　高濱虛子氏
俳畫　半折　臼田亞浪氏
肖像　半折　鶴田吾郎氏
俳畫　尺三絹本　巖谷小波氏

右御希望の方は御申越あれば目錄を進呈致します
京城日報事業部

青い芝生（京城　來宮錦）

登山やはや夏帽の二三人　九一
夏帽をかろく朝にあるき癖　鳴潮
パーゴラーデン夏帽もステッキ　灯來宮
打水の街路樹ささ　納治
遠雷太參悪帽子が歩いてる　森生
俄か雨電車に飛乗る夏帽子　友坊
睦行く人の〃風〃姿帽とらへたる　飛鳥
街々の埃の中の夏帽子　奄笑

揚平石楠會（志賀思）

春の雨桑園の色濃ゆし　楊村
春の雨人馴れたるかこみ魚　香花
湯湧の湯のほめきや春の雨　東雲
春の雨紙色に稲藁かりし　尚女
春の雨音なく暮れてゆきぬ　白波
春の雨折々風の音のして　昌女
街の宵ひと／＼咲きに飛ぶ　加津女
麥の棗や春雨しづく光るなり　成山
宵の雨ひとしほ蛙の鳴いて　志京
春風やポプラ梢の宵光り　村棋

火旺吟社（昌寧・路竹選）

若葉する大寺の庭の靜かさ　秋丘
記念樹の折れしまゝに若葉哉　俗南
若葉影コートの線の白き哉　松里
百尋の瀧や若葉の雨に踏る　荒田
新興の町や若葉の雨に踏る　蒼月
同姓を守る若葉の林かな　心太
門入りて玄關はるか若葉哉　貞水
樂平の風に吹かれて若葉哉　正風
廻り縁泉水側に梅若葉　翠峰
ピッケの立話し居る若葉道　露竹

學藝界

◇佐藤清氏　永樂町一丁目二四永野方へ轉住
◇武田蒼爾氏　海江同人なる氏を京城に迎へ歡迎句會を開いた

七・ボの日から

◇五月二十三日　雨かと思つた夜は快晴に明けて、苗木を植ゑた銀杏の葉の伸び茂つたのが、陽光を强く受けてゐる。活き／＼と
◇眞晝の靜もり、遠く街の雜閙を聞く。偶と想ひ出の遙かなロシア小說チエルカッシュが浮ぶ。翻譯を破るアランス教會の鐘の突き止む頃、更に想ひは轉じてニコリスクの寓舍町、西北のあの丘の若草に飛ぶ
◇あの丘の上から望む二條の鐵軌一つは遠く北へ北へと、一つは西へ遥かに。眼に閉む壯い野の涯。――所詮でも飲めといふ賢者の言葉に、歲程少しきついなと思つたこともあつたが、かうして仕事を續けて來た自分を今更にいとしみながら遥花の旅を想ふ

世界の隅々まで　君が代

今回我國で樂界を風靡せるコロムビア會社の君が代レコードは今回外務省の賛同を得て全世界各地に散在せる帝國の大公使館領事館に全部文部省より配布される事になり不日出荷されるべく、元より公用品の事とて運賃關税等は免除されるのみならず今後式日其他の時機においてこの模範的國歌はコロムビアレコードを通じて全世界のすみ／＼まで鳴りひゞくことになつた

不動産競賣公告
京城地方法院

左記不動産ヲ昭和五年六月六日午前十時競賣ニ附ス入札保證金ハ百分ノ五ノ金額ヲ提出スベキモノトス左記物件以外ニ都部ノ不動産ニ對シ同日競賣スベキモノアリ

●頭痛を覺えてノーシンを知り……ノーシン知つて頭痛を忘る●

M—20
子寶にまさる寶なし！
森永ミルクにまさる榮養なし！
國産　森永ミルク
日本の乳兒に一番よい

色白くなる
ハータ過酸化石鹸
上品な象牙色の純良高級石鹸　定價一個32錢　三個入95錢
三共サユリ化粧料發賣元　東京室町　泰昌製藥株式會社

血の素　肉
ハタ印
蓼精葡萄酒（赤）
ニンジンブドウシユ
蓼精葡萄酒（白）

經濟　簡單　堅牢　强力
Ford

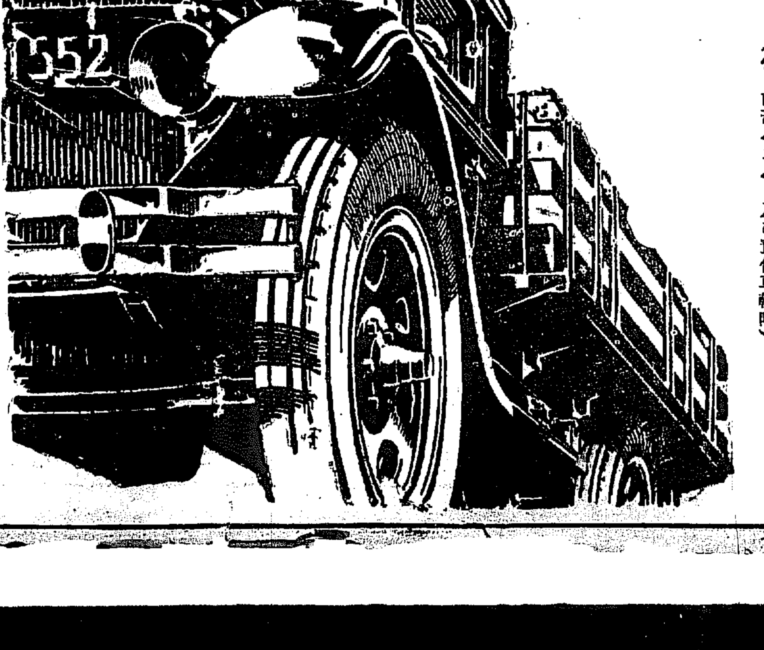

新フォード トラックの變速機は四段式になりました
新フォード AA型シャシー
定價　金壹千九百四拾圓也（京城渡）
（但し前部バンパー及び豫備車輪附）
日本フォード自動車株式會社
横濱　子安

列んだわ、ずらりと
各國選手のエハガキ
けふから極東大會

【東京電報】極東大會々場新緑滴る神宮外苑一帶は連日の準備とどこほりなく終つた、會期を通じて百萬を突破すると見られてゐる觀客を見越して、青山千駄ヶ谷附近の飲食店はこゝぞとばかり仕入れに馬力をかけてゐるので四谷署では不潔や暴利なき様嚴戒を發した、野球場附近の繪はがき屋からは「リーグ選手の寫眞が姿を消し、列んだわ、列んだわずらりと大會出場各國選手の繪はがきが店頭を占領した日本青年館の四ヶ國選手も二十二日迄に大體トレイングを終り今日は戰ひの前の休養とあつて市中見物や散策に、出殘つたものは玄關のホールで新聞の下馬評に眼をさらしてゐる。音樂好きの比島選手は流石バンゼウで踊り廻る人氣ぶりは見せなくなつたが土産に買つた下駄を持ち出し彼れの區別なくはたの日本人をつかまへサインを頼つてあるくなど飛んだ御愛嬌、陸上競技聯盟や大日本體育協會もいよ／＼廿二日から本部を日本青年館内に移し最後の準備手配に遺憾なき事を期してゐる

天皇盃を目ざして
覇權はいづこへ
十一時半選手入場競技は一時から
大會氣分高潮す

【東京電報】吾等が異常な緊張の裡に待ちに待つた第九回極東選手權大會はいよ／＼今二十四日若葉薫る神宮外苑を中心に日支比及新參加の印度を加へ四ヶ國選手の間に天皇盃を目ざして華々しき爭覇戰が展開される事となつた、顧れば昭和二年上海に第八回大會開かれて茲に四星霜各國ともすばらしい進歩を見せて居り今回覇權を握るものは果して何れか、ファンの興奮は翔が上にも高潮して來た、大會開會式は二十四日正午を期し神宮競技場に於て各宮殿下の台臨を仰ぎ濱口首相以下各閣僚も列席し嚴粛に行はれる。參加選手一同は色とり／＼のユニホーム姿勇しく支比印、日の順で隊伍堂々十一時半入場、トラックを一周して整列し總裁宮の令旨（田中文相朗讀）會長の祝辭、首相の歡迎の辭、各國代表の答辭等あつて選手代表の宣誓あり午後一時開會式を終へいよ／＼豫定のプログラムに從ひ陸上競技、比支野球戰、庭球、排球、籠球等の競技に移る段取である

又もや小爲替券の
變造犯人出沒
廿錢を廿圓に見せて
各所を荒し廻る

三月初め以來世間の小爲替券を廿圓に變造し府内各所の商店に至り巧に釣錢詐取を行ふ犯人あり當時漸く警察當局の眼をおそれて犯人は何れともなく逃走被害減少してゐたがまた／＼最近に至り當時と同様の被害頻發しこゝ數日間といふものは連續的に鐘路京城郵便局、郵便所においても細心の注意を拂ひ、本町署初め府内各署においても犯人嚴探中であるが未だ犯人の目星すらも附かず當局を惱ましてゐる

十九日には南大門通三丁目石川時計店に年齡三十歳位朝鮮人が來り二十一圓の純金指輪を買求め一圓の現金と二十圓の小爲替で支拂ひ、その後同店から京城郵便局に現金拂ひを求めると廿圓の小爲替は全くの變造で廿錢の錢の字を巧みに圓に押捺し換へ券面上部の金額表示欄の一の數字を張り換へて新に二十圓の欄を切り拔いて一見二十圓券と見ゆるやうにしてゐたものである

×

更に二十日には橋南洞一九六番地金額完方二十一日には□□洞五六番地共濟組方に何れも二十圓小爲替券を以て肉二斤を買求め釣錢を詐取したものもあり、これ等は悉く被害者が銀行取引があるので銀行廻しとし銀行に於て發覺斯くと屆出でたもので今日まで京城府内及び仁川での被害は屆出のものゝみでも三十件餘に上り其の額數百圓に達するものである

更に二十三日午後二時頃南大門通四丁目一番地金相熙が南大門通四丁目八番地布木商元仁洙商方より受け取つた二十圓小爲替券を以て京城郵便局で拂渡しを受けんとするやこれ又前同様の變造小爲替、驚いた金相熙は元仁洙に掛け合ひ兩人揃つて本町署へ屆出でたが右小爲替は二十一日黄金町一丁目郵便所振出しで人相其の他から全く同一人らしく本町署では更に活動を續けて犯人嚴探中である

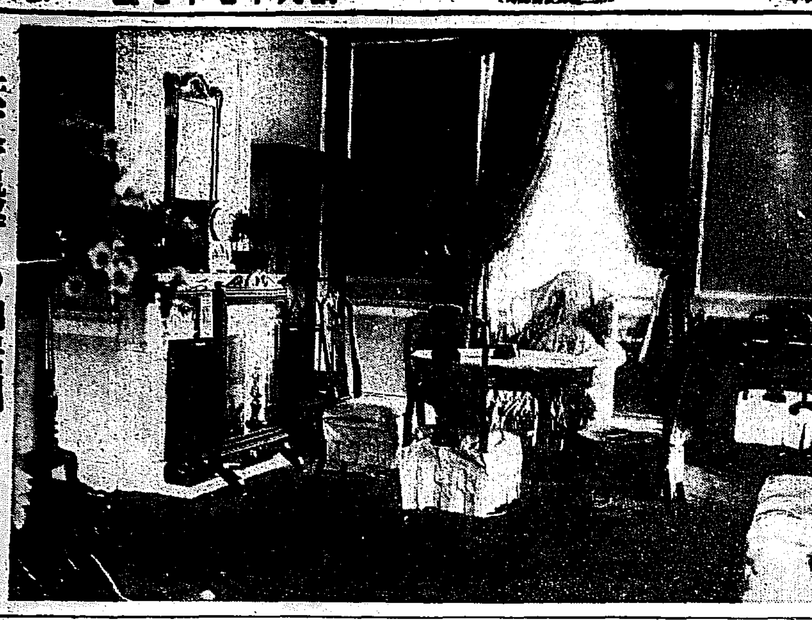

秩父宮殿下の御居間（朝鮮ホテル）

朝鮮服や軍服で
巧みに變裝
犯人は卅歳前後で
やせ型の朝鮮人

犯人は三月初旬本町二丁目平田百貨店に現れたのを初めとして本町二丁目金太郎商店、川合時計店、岡崎町、旭本町、龍山漢江通り等の各商店に現れ前記のやうな手段で釣錢を詐取するものでこれ等各商店に現れた被害者のいふところに依ればヤセ型、色黒、身長五尺三寸位、三十歳前後、白の朝鮮服を着用し、一見學生上り風であるがその後龍山に現れた際には巧に陸軍將校姿で立ち現れ、これを最後に京城から姿を消し仁川で數ヶ所を荒して漸く姿が見えなくなつてゐたところ最近又もや京城へ舞ひ戻り各所を荒し廻つてゐる模樣である

小爲替は
受取るな
郵便局でも注意する

右小爲替變造詐取の續發と防止に就て京城郵便局監督課長は語る

犯人は個所に構へて近頃では新聞を取つてゐないやうな店へ出沒する模樣だ、釣錢を詐取せられたら御本人の損害でこちらでは何とも仕方がないから充分一般で氣をつけて貰ふより外ないその方法としては知らぬ人が小爲替を以て買物に來た時は絶對に商ひをしないといふことが必要である。こちらでも各郵便所に對し二十錢の小爲替を組みに來たものには充分注意を拂ひ警察と共力して犯人の逮捕に力を注いでゐるが一般店舖でも一層注意せられたい

高石氏宣誓
選手代表として

【東京電報】極東大會開會式に四國選手を代表して高石勝男氏が宣誓をなし大會旗の旗手は岡田野球チーム主將がつとめることゝなつた

日比庭球第一日

【東京電報】日比庭球第一日は廿四日午後一時より左の男子シングルスを行ふことゝなつた

布井對アラゴン
佐藤對イングヨ

鄭、金兩名の
豫審終結

【平壤特電】昭和三年春ロシアより朝鮮に潛入し全鮮に恐るべき共產主義の大々的宣傳を企てたロシアモスコー共產大學卒業生鄭圭頑（三）同金渡燁の兩名は同年八月二十日平壤署に檢擧され平壤地方法院檢事局に送致され山根豫審判事の係で豫審中のところ十七日豫審終結兩名共治安維持法違反として起訴された。鄭は高麗共產黨靑年會幹部、金渡燁は私有財產制度を否認し○○○を希望する北風會員にして朝鮮全道の農民および勞働者を糾合し共產主義の秘密結社を組織し某不穩計畫を樹て各地の主義者と聯絡してゐたものである

山水　直入筆　美術俱樂部で展觀

再び鹽倉庫襲擊
軍隊の來援を得て
義勇隊員を壓迫

【ダラサナ廿二日發電報】昨日二千六百余の義勇隊員は大擧して當地國府鹽倉庫を襲ひ官憲と衝突し義勇隊側に負傷者を出した事は既報の通りであるが義勇隊は増援を得て昨夜再び斷行を企てたが當局はハイデラバッド騎兵到着と共に警戒を嚴にしたゝめその目的を果さず露營地に追つ拂はれた、一方騎兵の來援を得た當局は彈壓を強め本日義勇隊員等の露營本部を追つ拂つた、官憲の露營本部引揚げ命令は嚴烈で十五分以內で撤退を要求した大部分の隊員は止むなく命に服したが尚踏み止まるものには警官は突擊し數名の逮捕者を出した

山梨大將らの
公判は今秋中
釜山取引所疑獄事件は
廿三日公判部に廻付

【東京電報】先月中旬豫審決定を見た山梨大將らにかゝる釜山取引所疑獄事件は一件書類（二千五百枚）は二十三日午前東京地方裁判所豫審部より公判部に廻付されたが同部の刑事第四部小中裁判長係で審理されることとなり第一回公判は早くも今秋の見込である

債券の
僞造犯人
府內を潛行

本町署司法係刑事は廿三日朝來二手に分れて大活動を開始、谷口、林、平野刑事等は別報小爲替變造犯人檢擧に向つたが三島刑事部長山口、中川刑事等は府縣警察部等の手配により昨年來八十余萬圓國債券僞造團の殘黨が四月末より五月初めにかけ東京、大阪、佐賀、福岡等各地で取押へられた際、風を喰つて逃走京城へ逃げ込んだ犯人自稱杉山某（三）の逮捕にかゝつた者で杉山は內地の各地にたての檢擧を見るや逸早く逃走朝鮮の各地をあちこちと當局の眼をかすめて逃げ歩きその間本月府內某金融業者の許にいたり右の僞造千圓株券を以て三千余圓を騙取してゐたもので右某金融業者が銀行に擔保物としようとして初めて發覺こゝに本町署が內地の手配と共に大活動を開始するに至つたもので數日中には犯人の檢擧を見る模樣である

銀行としては
賠償の責任なし
二萬圓問題に就て
安田銀行支店長語る

【仁川電話】夕刊所報安田銀行仁川支店に對し內里布木商金正敦氏が提起した不渡手形不渡處分に關する二萬圓の損害賠償請求事件について同銀行仁川支店長桶井哲之助氏は語る

金正敦氏は以前に李順永氏と共同して內里で忠仁商會を經營してゐたが昨年獨立し個人名義で開業し銀行では正直な人と認めて手廣く內外の手形割引をやつて來た所先月十日頃から始終かぶりを出して取引ぶりが若しく不良となり每日入金方を督促してゐた樣な次第で同月廿一日の交換決濟時間たる午後三時直前に至るも殘高六百五十圓よりないので止むを得ず九通千四百九十七圓七十一錢の手形に對し不渡處分をしたわけで取引の不良に鑑み當日は本店より檢査役が來てゐたので私は三時廿分頃金氏を訪問して割引手形二通千二百十圓に對し期日前の代拂を求め同額の小切手を徴した次第で銀行では損害賠償の責任はない裏面に唯か煽動者があるものと思はれる

宮城縣の川渡
四十八戸全燒

【仙臺電報】二十三日午前一時半頃宮城縣玉造郡川渡村高橋源五郎方より發火、川渡溫泉街四十八戸を全燒して五時半鎭火したが損害額約四十萬圓に上る見込みで、浴客は皆明子溫泉に避難した

その日の發便は
その日に速達する
遲いといはれる航空便を
スピード化する京城局

航空郵便が遲いといふ非難に鑑みて遞信局は嚴てこれが改善を研究中であつたが、此程これに關する

指令 を發して一大改善を斷行し、航空郵便の取扱では京城が全國一の親切振りをみせる事となつた——その通牒とは

一、航空郵便の取集めは迅速になり他の一般郵便と區別した特別取扱とすること

二、最終便出發時刻到着した航空郵便物は適宜の方法で當日中に配達すること

この通牒により、西岡京城郵便局長は特別郵便係課長と協議研究の結果、遲い航空便を『スピード時代』にふさはしい郵便局の

親切 振りを示して、これを光化門以下府內各郵便局に徹底せしめたので、京城で配達されて、その晩、便利となり、これから、航空郵便が萬能時代を現出する事となつた、從來であると、東京發の航空郵便は速達料附であれば京城につくと

配達 する事となり、それ以上に、速達料附きであれば、何れにしても航空便なれば、その日に入手出來る譯となつて、素晴らしいスピードをみせる事となつた、元來航空郵便の料金は內地並郵便料金の外に航空料金がかかり十六錢五厘となつてゐるが、特別速達として直ちに配達したのを今後は速達料がついてゐずとも便宜な方法でその夜のうちに配達する事となつた

闕水府尹が
借金取りの一幕
新堂里の殘金を
島德藏氏から

いはゆる新堂里府有地賣却代金の殘金廿一萬圓の回收問題につき闕水府尹は大阪の檜舞臺で財界古强者の島德藏氏を向ふに廻して『借金取り』の一場を演ずることゝなつたが秩父宮殿下の御入城につき上阪が遲れ、本月二十八日前後には上阪して問題解決に努力することになつたが相手が相手であるだけに闕水府尹の腕が試されるわけである

速配達
親切第一で
◇…近藤京城局長談

右につき近藤京城郵便局長は語る　航空便の到着は京城郵便局に通はれるのが午後六時前後之は航空便だけの料金で特別配達料は含まぬのが法規上の

解釋 であり東京局においては翌日一便でなければ配達しないこととなつてゐるが、京城は親切第一をみせてすぐ配達することゝなつたもので、勉强ぶりで全國一となつた譯である

であるが通常郵便も小包も總て府內全部に亘りその日の通常郵便配達の四號便で受取人に配達することになり、翌日廻しとなることはせず、即刻に配達させる譯となつた、また航空小包の運送は本月三日東京中央局で受付けたものは土曜日でその日の航空便に間に合はず翌日は日曜日で飛行休止、月曜日は天候不良であり、火曜夕刻に京城に到着したので直ちに四號便で到着通知書を發し、七日朝電話で、同寺に知らせたのであるがこれが遲れたことはやむを得ないことで、併し航空便で無事京城につけば遞信局の速配もあり、又、京城局のモットーからしても、親切第一で、すぐ配達することゝしてゐる

體がつゞかぬ
後進の指導に當ると
常の花感懷を語る

【東京電報】横綱常の花の土俵引退聲明はあまり突然であつたため協會では非常に狼狽し二十三日朝から協會幹部は全部緊所にあつまりより／＼善後策を研究中であるが出羽の海部屋でも常の花が引退することは親方以外一人も知るものなく二十三日午前十時半頃、親方から三役に對し話があつたゞけである、この報を聞いた出羽の海部屋の力士は國技館から各自の部屋に引あげ悲觀に暮れてゐるが同部屋における常の人望が非常なものであつただけ皆仰天の體である、引退聲明發表後常の花は語る

自分は相撲道の隆昌のためならどんな犧牲でも忍ぶつもりであるが、もう體が續かない、そこで今後は將來に向つて後進を指導し角界のため盡したいと思ふ

なすがまゝに任せて尼行し內里四七李十文の家に持込んだことを知り仁川署に告訴した

新舊書畫展

東京新榮社主催の新舊書畫展觀は廿四、五日午前九時から午後六時まで府內南山町美術俱樂部で行ふが、伊藤公、寺內伯の書に附は新羅推邪、鑑賞、雪舟、探幽、直入など逸品揃ひ約二百點、雪舟三百圓、直入五百圓、千圓、推邪五百圓で即賣に應ずる筈である

全國に中繼
放送
極東大會を

【東京電報】東京中央放送局では左の日割によつて極東大會の模樣を全國に中繼放送する事となつた

二十四日　正午より一時迄開會式　三時十分より陸上競技
二十五日　午後零時十分より陸上競技
二十六日　午後二時半より日比野球（雨天の時陸上競技）
廿七日　なし
廿八日　午後一時より水泳
廿九日　午後一時より水泳、三時より日支野球
三十日　午後一時より水泳三時より日比野球
三十一日　午後一時より水泳七時より閉會式

此の外每日午後八時十分より十分間當日の競技の記錄を放送する尚支那比島印度に對する短波長放送は今回は都合により中止することゝなつた

佛像を強奪

【仁川電話】廿二日午前十一時頃仁川松山町龍華寺に邪子と稱するもの四五名入來り同院內の佛像を移さんとするので僧侶林聖寶（六二）と同居人許某の兩人はこれを止めると一時引取つたが同夜十一時半頃再び押寄せ林、許の兩人に暴行を加へて佛像を強奪したが

警視廳の
中安係長慘死

【東京電報】二十二日午後二時三十分頃警視廳新營繕敷分中落下した丸太に頭部を打たれ重傷を負うた警視廳外事課米係長中安信藏氏は警察病院に收容手當中であつたが午後五時十分遂に絕命した

電車から
振落さる

廿二日午後五時頃孝子洞發京城驛行電車第六十九號が通義洞の停留所を發して四五間の個所で乘客の一名が多少醉つて乘降台に佇んでゐたが電車の動搖のため路上に振り落され頭部その他數ケ所に擦過傷を負ひ直ちに京城醫院に擔ぎ込み手當を施したが治療一週間を要する右の者は昌成洞一三二木工徐春福（二五）である

鐵道、殖銀
對抗戰
廿四日鮮銀
コートで

本春庭球界は京城官廳團庭球聯盟リーグ戰によつて火蓋を切つたが六月初旬には京城銀行團春季リーグ戰あり本社主催第八回全鮮選手權大會豫選大會等があるので漸次庭球熱が高くなつて來たなほ本社後援第二回鐵道局對殖銀庭球戰は廿四日午後二時卅分から朝鮮銀行コートにおいて兩軍代表選手が對戰することゝなつた、第一回對抗戰においては鐵道軍が優勝の榮冠を獲得したのであるが今回の對抗戰は殖銀軍にとつては復讐戰であり鐵道軍は再び殖銀軍を屠るべく意氣込んでゐる廿三日午後一時鮮銀において代表選手メンバー交換をなし第一ラウンド對戰組合せは左の如く決定した、尚試合規定は朝鮮體育協會庭球部規定によることゝなつた（審判委員村上、有江、横田、馬渡、金鋼熙、山口）

（鐵道軍）　（殖銀軍）
1　孔賢大 秋山—洪承武 野副
2　長沼 朝士連—吉村 神田
3　秋藏 子田—矢吉 田成
4　金成 古屋山—大山 平西
5　野村 湯澤—大河內 浦野
6　佐藤 金尾—金忠永 香岩
7　張元 渡邊—金牧淳 村瀬

鐵道對京電野球

野球リーグ戰鐵道對京電戰は二十四日午後四時半より龍山鐵道グラウンドにて擧行

鐵道老童勝つ

本社對龍山鐵道局老童團對抗庭球戰は二十三日午後五時卅分から本社コートにおいて對戰したが本社軍が敗れた。

（本社軍）（鐵道軍）
實潟、熊本二—四高永翰、米倉
川崎、田中四—三金長亞、多田
馬場、當水二—四西　本、長間
倚村、林原二—四久　松、寺田
木村、岩崎四—一劉道順、齋藤
（第二ラウンド）
川崎、田中四—一高永翰、米倉
木村、岩崎四—二西　本、長間
（第三ラウンド）
川崎、田中四—一久　松、寺田

九日目勝負

【東京電報】
太郎山（うつちやり）駒　泉
沖ッ海（よりきり）綾　浪
荒　熊（よりだし）吉野山
若常陸（こしくだけ）幡瀬川
大　島（うつちやり）古賀浦
常陸島（わたしこみ）玉　川
眞　鶴（ひきおとし）腰の里
山　錦（よりたおし）若葉山
綾　櫻（かたすかし）鏡　岩
清水川（そとかけ）出羽嶽
雷ノ峰（よりきり）和歌島
劍　岳（したてなげ）信夫山
朝　汐（こてなげ）玉　碇
玉　錦（すくひなげ）武藏山
能代潟（うわてなげ）常陸岩
豐　國（おしたふし）新　海
大の里（つきだし）若瀬山
天　龍（よりきり）宮城山
錦　洋（不戰）一勝　常の花
打出五時五十分

白川前陸相激賞の
戲曲『乃木將軍』

陸軍記念館建設の資金を得るため眞山青果氏が提供した稀秘の材料により、眞山青果氏が半歲の苦心で完成せる稀有の長篇大傑作『乃木將軍』は講談倶樂部に掲載されてあるが、白川前陸相も激賞せるもの。

バラソル泥棒

安東生れ住所不定李延錫（四六）は二十一日正午過ぎ西新堂里一四一雜貨商金用國方の不在に乘じ店頭にあつたパラソル十數本を窃取し被害品を市內に賣り犯人搜査中二十二日鍾路通を徘徊中を東大門署員に逮捕され餘罪ある見込みで取調中

團體

▲龍井藥學校生一行七十名は二十七日夜入城三重旅館に一泊見學、

ダイナマイト一箱竊取さる
馬車で發送の途中に

【大邱電話】大邱中央通り名田商店出しで慶北義城郡春陽面牛口洞里金井鑛山に發送した鑛山用火藥廿五箱の內一箱が二十一日午前六時から九時までの間に馬車の上から而も二名の巡警が護送してゐるにも拘らず消へうせた奇怪な事件が持ち上つた大邱署では狼狽し八方に手配、刑事を派し調査中であるが何等手がかりはない右はダイナマイト六貫目三百本入りで極めて爆發性の強いもので運送人夫大邱府山町朝田作一方金福浩（三七）の馬車に積み危險物なるため二名の警察官がつき大邱を出て間もなくなくなつたもので大邱署では各關係者を召致し取調べてゐる

大谷句佛師俳書陳列即賣會

前東本願寺法主としてよりも句佛の名に於て俳句と俳畫に堪能なること今や天下に普ける大谷句佛師の句は眞に天眞流露口を衝いて出るもの皆金玉の文字ならざるなく、將に俳聖の域に達せらる、其俳畫は竹內栖鳳に學び筆蹟亦健腕、流麗、氣品あり、句佛上人の俳畫は寔に高尚幽雅に無限の興味を有せるものあり。世上句佛上人の書畫は從來高價に取扱はれつゝあるが本會品は京城タイピスト學院擴張資金を得ん爲め特に句佛師に乞ひ其の揮毫を親しく仰ぎ得たるものなるを以て可驚廉價を以て同好の士に頒つことゝせり。

又となき此好機を逸せず御來觀あらんことを

場所　京城驛前ソウルビルヂング三階
日時　五月廿四日より向ふ十日間　自午前九時至午後六時半

地方希望者へは寫眞版を呈す（要郵券切手）

大谷句佛師俳書展覽即賣會

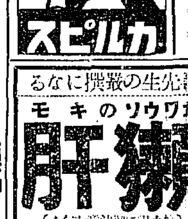

月やく下し藥を買ふ人は先づ當所へ問ひ合せてからにしないと失敗します。秘密嚴守
產兒制限
安全な方法　有害品無効藥多し　東京スガモ四ノ二　竹田

飲料水 菓子用 香料
無害着色料
染料一般
（アイスクリーム專用レモン香料）
佛國ローザン香料會社特約店　獨逸カセラ染料會社特約店　總督府中央試驗所檢定濟無害着色料發賣元
東華洋行　京城府花園町九十七　長電話本局二九九二番

諸先生の嚴撰になる
カワウソの肝
獺肝
肺、肺尖カタル、肋膜、心臓、腹膜、神經衰弱、婦人病
京城府太平通二ノ二八七　池田慈惠堂

◎ノーシン！ノーシン！！頭痛にノーシン！！！◎

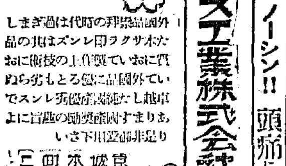

東京下谷　櫻印レンズ工業株式會社製
外國品愛用の時代は過ぎました。製作上の技術において、其の品質においてサクラ印レンズは外國品に優るとも劣らぬ卓越した優秀なレンズであります。是非御愛用下さい
京城本町三丁目　廣瀬眼鏡店　電本二六〇〇番

公認　教授十餘年
自動車運轉士養成
免狀ヲ取ル迄無料デ練習シ就職紹介絕對責任
月收八十圓、百圓ハ容易　目下入學ノ好機
京城府岡崎町停留所前　朝鮮自動車研究所

乳兒の發育に必要なる各種榮養素を完全に含む理想的乳兒哺育料
著名の藥店に販賣　見本・說明書贈呈
總發賣　和光堂

優等清酒
山陰・山陽　原田吟醸
京城林町一五　鍛冶酒店　電光二三九
京城黃金町三　大脇酒店
京城本町四　若鶴支店

京日案內
買度　タイプライター中古　英文邦文共買受けます　京城驛前ソウルビル三階　京城タイピスト學院
讓店　創業十餘年の老舖　雜貨商
募集　男女共內地人に限る
外交　入社希望者
採用　寫眞技師採用
貸倉
看護　及附添婦
ラヂオ
貸間
弟子
恩給
恩給

特別案內
社員募集　中等學校卒業三十才位迄の內地人男子　共濟無盡株式會社　電本一六〇〇番

鋼鐵各種材料
瓦斯管カーバイト
土木建築用諸材料
內田商店　京城府山手町三丁目　電話長二二九番

戀愛黑點 (78)

挿畫　嶺田弘

百貨店風景（九）

『云つちまへよ。度胸のない奴だな』

久野が謙子を睥睨して云つた。

『お前の知つた事ぢやない。默つておいで』

『なる程、おれはどうだつていゝのだ』

牧師が幸子を見た。幸子はぶるぶるふるへて居た。恐ろしい事をもう聞かされてしまつたのだ。

『いゝかな。これだけで、幸子さん』

幸子はぶるへながらうなづいた。牧師は嚴かな態度で獨語した。

『知るだけ知つてこそ正しい悔改めが出來るのだ』

謙子も幸子も牧師の言葉で緊張した。久野は牧師を伴奏品の様に考へてニヤリと笑つてゐた。

『では幸子さん、もう少し見物するかな』

『ねゝ』

幸子は久野や姉の話をきくのが恐ろしくて仕方なかつた。牧師が立つたのをいゝ機會として幸子も立つた。

『幸ちやん、二十分程したらばこゝへ來て下さい。千代子さんがもうおいでになる頃ですから』

幸子は牧師の後を追つて行つたそれを見送つて久野は謙子にすりよつた。

『めちやな女だな君は。妹を犠牲にするのだから』

『余計な心配はして貰ひたくないよ。それより自分の女房に逃げられない樣にしたらどう？』

『ふゝ、山路をお前と張り合ふ様な奴には、とうの昔からおさらばだ！』

『へ、笑はせっこなし。口では強い事を云つても、犬ころ見たいに逃げた女をまうして東京中搜して歩いてるくせに』

『馬鹿野郎……』

久野はかう云つたが、此場合謙子を徹底的にやつつける言葉が見出せなかつた。謙子の言葉が本當だつた。久野は岡田公園で山路と謙子に別れてから、今日迄心待ちに妻の秋子の歸つて來るのを待ち續けて居たのだ。謙子が秋子のその後の動靜を知つて居るらしい事は、久野にも想像されたが、今更それをきく譯にもならなかつた。

『何かまだ私に云ふ事でもあるのかい』

謙子は勝ち誇つて言つた。が、話は山路と自分との關係を妹や牧師の前でぺらぺらしやべられてしまつたのは、どう考へても口惜しかつた。

『何にもねえよ』

『そんならお默りよ』

『あゝ默るよ。お前なんかに係を持つちや評判が惡くなるからな』

久野が帽子をつかんで立つた。

其時すつかり初夏の洋服に飾つた千代子が入つて來た。二十歳近所にしか見えぬ若さだつたので、謙子も人違ひをする程だつた。

『お待遠さま。私今迄のをすつかり洗つてもらふ事にしたのよ』

『よく似合ふわね』

『さう、何だか氣まりが惡いわ』

久野はしばらくもじもじして立ち止つて居た。千代子は謙子に近よつて小聲で言つた。

『今ね、あのこの間來た飯塚ひじみた奥さん……小說家の奥さんだつていふ……あの人が私と入れ代りに、美粧部へ入つて行つたわ』

『ね？』

謙子は立つて久野に近づいた。

『秋子さんが今美粧部へ行つたつてよ』

『うん？』

『急いで行つてごらんよ』

『う……』

久野はあたふた出て行つた。謙子は人の惡い嘲笑を久野の後姿に投げた。

圍碁新局（十）

先相先先番　長谷川章（四段）　小島春一（三段）

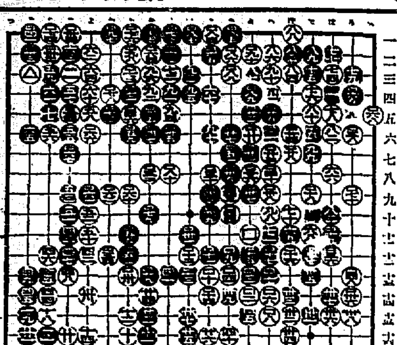

京城街

◇京城の郊外でイチゴがとれる京城ではじめての試み、場所は東大門外競馬場だ。

◇山田寫眞の大家岡田紅陽氏の寫眞展覽會廿六日から三越で開催する

◇三越といへば二十一日から夜間開業、午後十時まで

讀者らん

▲生別はやすし機あれば邂逅ふこともあらん十九歳で我家に嫁し三人の子を殘し廿五歳を一期として我子の將來を案じながら逝ける者で候なり又幼子三人を引受け晝間は不在夜になりて枕列べて寢むる三人の顔を眺め各々名前を呼び作ら汝等三人よ汝等の母は幾年待つとも歸らぬぞと聲を立てず胸の内男泣きに泣くこと幾度ぞあらん（一官吏）▲一人の子の母さま親が子に對する愛それはたとへ盲目的にもせよ絶對のものです子故に冷い家庭に忍從の生活をしてゐます私は生別してをられる貴女の子に對するお考へを我が身にたとへて見て御同情に耐へません今後共その子さまの爲に母として幸福であれかしと祈つてあげて下さい（サユリ）▲十七日夜本町一丁目某アイスクリーム店へ友人二名と立寄り歸りて吐瀉したり以後注意せよ（警告生）▲友人と去る夜本町一の某店でアイスクリームを食べたところ二人共中毒し嘔吐下痢死の苦しみにあひ遂に翌日働らくことが出來なかつた。過ぎて十七日夜知人二名又々中毒に惱きました。某店の殺人アイスクリーム注意肝要、當局の嚴重なる取締りを望む（ドクトル）▲本町一丁目の某店でアイスクリームを食されて腹痛を起された由、何れの店でも監督者が絶えず氣をつけて水を度々取換へて下さいますやうに流行病の近づきます季節ゆゑ十分お注意願ひます（とし子）▲齒科醫狂生様、京城にはありません（係）▲住所姓名なきものはとらず但し紙上匿名隨意（係）

出版界

▲祖國（六月）日本の無能力とその原因（若宮卯之助）斯くして失業問題を打開せよ（赤松克麿）政黨政治の斷末魔（北昤吉）尾崎行雄氏を嘲笑す（前田蓮山）昭和十八年の決戰（石橋湛山、土田杏村、室伏高信）共產主義、藝術批判（濱口秋雄）祖國論（石橋湛山、土田杏村、室伏高信）新三郎、新居格、岡田三郎、大月隆仗、藤井眞澄、鎗新および市電爭議につき勞資何れが正當なりしや（十七家）國產品の知識（諸家）醫衛漫談（高田保一郎）その他創作白井喬二作『忠臣の横顔』（東京市外千駄ヶ谷町千駄谷五六二學藝社五十錢）

▼現代（六月）總理大臣頭腦論（奈良塔太郎）米の萬年外相ブリアン（下村海南）佛の萬年藏相メロン（新井誠夫）獨學大學者高島米峰、牧野輝博士（澤田謙）靜世熱語（高島米峰、土田杏村、谷本富、室伏高信、川路柳虹、近藤經一）私の見た東京と大阪（下田將美ほか五家）その他特輯記事として『海外發展遊飛號』五篇は南米その他の新天地を紹介してあり池部鈞伯の漫畫、加藤作次郎、吉井勇、松居松翁、三上於菟吉生田蝶介、吉井勇、その他の諸家の和作隨筆など例によつて大衆一般に喜ばれるであらう（東京市本〇區駒込坂下町大日本雄辯會講談社五十錢）

▼人の噂（六月） 素晴らしい尖鋭化を見せた充實ぶりで特に頁を行つてゐる、ロンドン會議と日本國運の前途、政界陰謀の禍根は何かの二大問題に對する空前の漫役諾は世上のありふれた主張と全く別個意外の解案を下して居り、特來ある韻會人、帝都各誌の韻會記事優劣比較は、他紙に見られざる高適な識見が現はれる。蒲川翁太郎氏の安南革命秘錄はアジアで閑却されてゐる大問題の提唱であり大竹博吉氏夫人せい子女史の踊りの國ロシア、今秋來る踊り子クリーゲルはロシアの民族性と藝術の淡描とも觀るべく、山中村人氏の驚くべき天理教の潛入的陰謀は天理敎の亡國的思想を發いて遺憾なく、罪から觀た司法省は疑獄事件と關聯しての必讀文字、その他年傑ハ千國の×女界女編輯長の赤裸々解剖、醜、劣、惡の東京市政黨刺客秘聞、滿洲總まくりなどいづれも特輯ばかりで埋つてゐる。元氣のハチ切れさうな毅然たる意氣が全誌に溢れ何とも驚くべき目ざましい發展である（東京市芝區今入町月旦社二十錢）

▲ポトナム（五月號）ポトナム詠草の外譜物裝幀と著名竹柏莊主短歌談話澁滞一其他朝鮮在住歌人の所作甚だ多し東京市牛込山吹町二（四十錢）

▼局友（一〇號）京城遞信通線區局々友會非賣品

▼法律新報（二一八號）東京市麴町區丸ノ内三の一二その社二十錢

▼大阪每日新聞社報（一〇二號）大阪每日新聞社非賣品

▼短歌（五月）西村讀骨主宰誌へ東京市芝區君塚町一八その社二十錢

▼教育女性（五月）敢て全日本の女教員諸姉に訴ふ（石川ふさ）その他（東京市神田區一ツ橋通町二一帝國教育會全國小學校女教員會十五錢）

▼農事試驗場彙報（一號）水原朝鮮總督府農事試驗場非賣品

▼實業公論（五月）國產振興號（東京市牛込區矢來町一一その社二十五錢）

▼ローマ字の日本（五號）東京市本鄕區駒込明町二四日本のローマ字社五錢

▼ローマ字世界（六號）東京市本鄕區駒込明町二四日本のローマ字社二十錢

●ごつらう！ノーシン●

クマノ式南京虫液　京城府水標町九四　合資會社旭商會　電話光化門一八六四番

（演藝と映畫案内）

マキノキネマ　中央館

連日大入滿員御禮の意味を以て特別大破格週間！！廿三日より階上三十錢階下二十錢均一公開　今週の大映畫陣へ1トは切られた

御寶鑑　新興キネマ特作現代時代劇の大綱見　原作監督 [illegible]

悲曲　敗戰の恨は永し　全六卷　秋田伸一　松浦築枝　主演

細細なる初戀に敢然と生きようとし、死なうとする若人二人の理解し合つた心は、どこまでも押し退けて進んで行く強い音樂教師とその門下生の哀艷切々の行進曲です

帝キネ長瀨スタヂオ特作　原作　松本慾造　監督　松本英一　風の大都會　全七卷　松本泰輔　藤間林太郎　望月禮子　主演

外帝キネ現代劇部オールスター　マキノプロダクション本年度春季超特作時代劇　富士・講談倶樂部連載小說　村上浪六先生原作　押本七之助　監督

かまいたち　全十二卷　澤村國太郎　マキノ智子　川田弘道　外マキノキネマオールスターキャスト

明治維新、此の世界歷史の上に於ける日本の過渡期に於ける一つのエピソードです。つまり一つの悲しい失業武士の群の飢餓線上をさまよひ荒んだ生活がしましまた日は流れてそして物語は之より面白く痛快な幕をひろげて行きます

大正館

二十一日ヨリ超特別大興行　世紀の都絶讃の的旋風的狂熱に全都を取れる初夏の映畫界に大粉碎せり待望久しかりし巨篇現る　松竹キネマ一九三〇年型超特作小唄映畫　大阪朝日新聞社懸賞當選作　大阪朝日新聞同時封切絶對的賞讚　齋藤寅次郎監督作品

好一緒になつたのよ　全六卷　スクリーンテーマソング三部作の一として作られた高踏的で興味を失はない小唄映畫第一篇　新井淳　横尾泥海男　星ひかる　阪本武　二葉かほる　木村健兒　吉川満子　共演

『好きで一緒になつたのよ』の唄入ウイクターレコード五二二五號

京都撮影所超特作時代映畫　悪麗之助監督　杉山公平撮影　月形龍之介　杉山昌三九の名コンビ!!　素晴らしき月形・杉山のコンビネーション　兄弟の武士が仇討に旅立つ若く美しき娘を小心な娘の一つ手助けとなつて敵を討つの大傑作

馬の脚　六卷　月形龍之介　高松錦之助　市川傳之助　天野及一　二條昌子　若月孔雀　主演助演　松竹キネマ蒲田二十大作品の第二　小津安二郎快心監督作品

『性は善也』人間の通有性である。人にあつて悲しい感じも優しい感じも起るのでもある。現代の人が不良になる心が思ひやられて、上に有する青年の泥にかへつて生活に描いた一篇の小說ともいふべき物語である

朗らかに歩め　九卷　高田稔　川崎弘子　努力主演　伊達里子　鈴木歌子　吉谷久雄　毛利輝子　木村健兒　阪本武　川上國子　助演　オールスターキャスト

東亞倶樂部

廿四日より四日間限り特別大興行　連日大入滿員御禮の爲階下席十錢均一

東亞キネマ最高大傑作　原作　宮沢南北　監督　福本松男　主演　嵐寛壽郎、原駒子

時代劇　三國一刀流

新兵衛に扮する寛壽郎が流れ懸るの落ちに小女郎を救はんとして新子岩ぜを背景に遂に鬼迫る。

小女郎泣いてか時雨るゝ三國戀の涙の灯がうるむ……

メトロゴールドウイン特作　監督エドワード・セヂウイック氏　大喜劇

バスター・キートン氏　ドロシー・セバスチヤン孃主演

キートンの結婚狂

大歡喜の出たり！若人の大喜劇！爆笑の連發！

監督小唄映畫現代劇　平松色水原作　生方一平　梢久子　主演　放浪の新聞記者が數奇な事件から敢然と會社を明す

浪花館

東西合同諸藝大會　來る五月二十四日より開演

[illegible]　新派劇　浪花節　落語　漫才　[illegible]

入場料　一等三十五錢　二等二十錢

高級月經帶　エンゼルバンド

藥店小間物店にあります

東京　太田莠誠堂

藥種賣藥卸專業

月刊時價表及賣藥摺割發送呈

釜山辨天町一丁目

合資會社大黑南海堂

良品を與へて良兒を育てよ

暑氣が追々に迫つて參ります牛乳やミルクをお用ひになる御家庭では時々腐敗の爲に不安を感ずる事が御座ゐませう

ラクトーゲンは開罐後と雖も容易に腐らない特點を持つて居りますから初夏から晩夏にかけてはどこの御家庭にも御常備願ふ可きお乳であります

母乳を標準に製造し育兒用として最も進歩した理想の優良品であります

あなたの愛兒様に是非お試み下さい

取賣店有名藥店食料品店

定價　大罐　六、五〇圓　中罐　二、四〇　小罐　一、三〇　運賃ハ別ニ加算

育兒用に保健用に最も進歩せる滋養

こな、おち、ラクトーゲン

5—5—D

にきびとり　美顔水

心ある御家庭には是非常備せられたき皮膚衛生藥

（一）ニキビ、吹出物―婦人は固より男子方でも、ニキビや吹出物の多いのは見よいもので御座いませんが、この藥は頑固なニキビや吹出物にも確かな效能がありますので信用を博して居ります。

（二）蚤、蚊、南京虫―その他蟲のある出にさゝれた時、この藥を附けますと、不愉快な痛さや痒さが止まり、さゝれた跡が腫物になる事が御座いません。蚤や蚊で夜お子方のムヅかる時など、この上ない重寶な事がおわかりになります。

（三）皮膚を美しくす―斯ういふ藥ですから、常用すればニキビ吹出物を防ぐは勿論、皮膚は次第に磨きこんだ様に綺麗になり、顔の美しさを増しますので、心ある御家庭には常備せられて居ります。

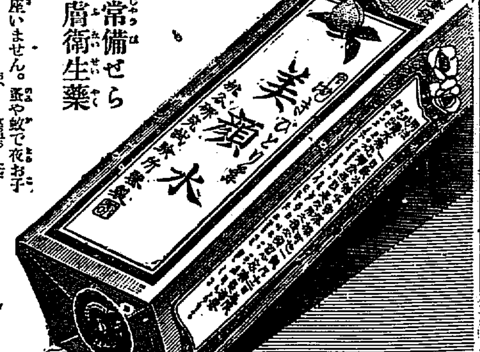

發賣元　（大阪・東京）　桃谷順天館

淋疾に　胃腸を害され方へ　複ノボノール球

[illegible]

贊化病院

京城府明治町一丁目　電話本局二四四番

醫學博士　古城憲治

内科　小兒科　入院隨意　普通病室及　傳染病室

▲李王職御用　▲總督府病院御用

標準全乳

大正十四年創業　搾乳主營

東亞牧場　（電話本局二九〇番）

痔の治療を最も手輕に樂に迅速に治癒の目的を達す新藥

痔　ヘルミチン

發賣元　坐藥

大阪市東區道修町二　合名會社　[illegible]

森信汽船帆船出帆

江華線（每日往復）
延安線（隔日往復）
喬桐線（隔日往復）
靈興島線（月六回出帆）
牙山灣線（月六回往復）
南陽線（月八回往復）
唐津線（月五回往復）
瑞山線（月六回往復）

速達荷物其他各沿岸行帆船搭載荷物ハ本社陸送部ヘ御利用下サイ

仁川港町（電話一六二番）

森信汽船株式會社

⊙仁川出帆

●阪神、名古屋、武豐　惠久丸　月　日
●大阪、名古屋、東京　第二八幡丸　月　日
●關門、阪神直行　第十二八幡丸　月　日
●關門、阪神　東裕丸　月　日
●關門、阪神、名古屋、京濱　第十六宇和島丸　月　日

山下汽船株式會社仁川出張所
協同海運株式會社　電話八二〇、八六七番

嶋谷汽船仁川出帆

〇寄港地…天津、大連、鎭南浦、仁川、群山、木浦、釜山、浦項、萩、境、宮津、舞鶴、敦賀、伏木、新潟（臨時）函館、小樽、大泊、濱岡、釧路、室蘭、根室
〇各船共總噸數二千噸以上、優秀荷客船ニシテ無線電信設備アリ
大連天津直行（大連汽船天津航路）〇但シ須磨丸ハ貨物搭載也

仁川發
△鮮海丸　五月　日未明
△大成丸　月　日未明
△長成丸　月　日未明
△須磨丸　月　日未明

裏日本北海道行（釜山、木浦經由）樺太

鎭南浦發　代理店三和町　日鮮海運出張所
△鮮海丸　五月廿二日午後
△大成丸　月　日午後
△長成丸　月　日午後
△須磨丸　月　日午後
（臨時寄港地新潟）

仁川發　代理店本町四　日鮮海運株式會社
△鮮海丸　五月廿三日午後
△大成丸　月　日午後
△長成丸　月　日午後
△須磨丸　月　日午後
（臨時寄港地新潟）

〇各船共二千噸級優秀貨客船ニシテ無線設備アリ
嶋谷汽船株式會社出張所
仁川代理店　本町四ノ二　電話一八〇番　日鮮海運株式會社
京城代理店　國際運輸株式會社支店
鎭南浦代理店　日鮮海運出張所

辰馬汽船仁川出帆

龍山丸　五月廿八日　神戸、大阪
大新丸　六月五日　阪神、名古屋
順吉丸　五月廿二日　四日市、清水、大阪
吉春丸　月　日　阪神、名古屋、芝浦
水代丸　月　日　阪神、名古屋

仁川代理店　仁川本町四丁目
朝日組回漕部
電話長距離六二九番

大阪商船仁川出帆

●神戸、大阪行（群山、木浦經由）
△温州丸　五月　日
△天城丸　五月　日
△福島丸　五月　日
△順州丸　五月　日
△撫州丸　五月　日
●名古屋、清水、横濱、東京行
△平和丸　五月　日
△白川丸　五月　日
△雲南丸　五月　日
●大連行
長崎丸　五月　日
●長崎、鹿兒島、三角行
東丸　五月廿四日
●淸津、雄基行
十八小野丸　五月　日
●釜山、門司、宇品、神戸、大阪行
山東丸　五月　日

元山出帆

内地各港出帆主要航路
●歐洲行每月一回●南米行每月一回●北米行每週一回●濠洲行每月二回●南洋行每月一回●孟買行每月一回●爪哇行每月一回
◇御旅客ハ鮮客係ニ

大阪商船株式會社　仁川支店　電話三〇・二二一番
京城代理店　國際運輸株式會社支店　京城本町二丁目　電話本局九七九
平壤代理店　[illegible]
鎭南浦代理店　[illegible]

尼ヶ崎汽船仁川出帆

●群山、木浦、尾ノ道、阪神　伏見丸　五月　日
●群山、木浦、尾ノ道、阪神　赤城丸　五月二十四日
●群山、木浦、尾ノ道、阪神　玉栄丸　五月二十六日
●群山、木浦、尾ノ道、阪神　百福丸　五月　日
●群山、木浦、阪神　正生丸　五月二十九日
●群山、木浦、阪神　住吉丸　五月　日

尼崎汽船部・朝鮮郵船會社代理店
仁川港町　高杉回漕部　電話　[illegible]

⊡定期出帆朝鮮郵船

博多航路（博多行）
芝浦丸　五月二十七日　西鮮各港經由博多行
淸津丸　六月一日　北鮮各港經由博多行
淸津雄基直通船　咸北丸
定日每月十日・二十日・晦日午前十一時
每日午後六時四十分

日本郵船出帆
歐洲行　諏訪丸　五月　日
桑港行　秩父丸　五月　日
濠洲行　丹後丸　六月　日

▲右之外各地共臨時配船ヲ致シ取扱ハ相當ヲ取計ヒ申候

仁川出帆　代理店國際運送支店
東京行　金剛山丸　五月三〇日
大阪行　芝浦丸　五月三〇日
鹿兒島行　慶南丸　六月三日
木浦行　昌原丸　六月一日
濟州行　こがねまる　每日午前九時
海州行　瑞興丸　六月二日
釜山上海行　平安丸　五月三〇日
大連海州行　會寧丸　五月八日
鎭南浦大連行　羅南丸　五月二八日

木浦出帆　代理店木浦支店
東京行　金剛山丸　六月一日
大阪行　漢江丸　六月一日
多島海行　濟州丸　六月六日
濟州島行　慶州丸　六月一日
仁川行　昌原丸　五月二六日
釜山上海行　平安丸　五月二十日

群山出帆　取扱店大池回漕店
東京行　金剛山丸　六月三日
大阪行　長白山丸　六月二日
大阪西鮮行　會寧丸　五月二十四日
長崎三角行　羅南丸　六月六日
北鮮行　京畿丸　五月二十七日
上海行　平安丸　五月二十六日
濟州島行　臨城丸　五月二十六日
江原道行　忠淸丸　五月二十六日
濟州島行　鏡城丸　五月二十六日
宇品大阪行　立神丸　五月三一日
鎭南浦行　立神丸　六月九日

元山出帆　代理店國際運送支店
東京行　長白山丸　六月一日
大阪行　登川丸　六月一日
沿岸經由　[illegible]
江原道行　[illegible]
雄基行　京畿丸
浦鹽行　白頭山丸
浦項行　[illegible]
宇品大阪行　立神丸
淸津直行　立神丸

朝鮮汽船出帆案内

釜山出帆　取扱店釜山本店
麗水行（急行）每日午前十時半
麗水行　各港寄港　每日午後一時
木浦行　各港寄港　每日午後八時
馬山行　各港寄港　每日午前九時半
統營行（急行）每日午前一時
浦項行　各港寄港　每日午後十一時
方漁津行　各港寄港　每日午前九時半

木浦出帆　取扱店木浦支店
釜山行　各港寄港　每日午後八時

京城南大門通り
朝鮮郵船株式會社
電話　四一九〇・四一九六（？）

釜山支店　本局　電話　[illegible]
元山支店　大倉町　電話　[illegible]
仁川出張所　海岸町　電話　[illegible]
京城代理店　國際運送會社　電話　[illegible]

仁川汽船出帆

●海州行　直行・毎日出帆　草芝・甲串・鎭山・浦渕
●延安行　結陸浦・仁士里經由　隔日出帆
●仙峯行　通津・富里浦經由　隔日出帆
●德積島行　毎月十五回以上出帆　靈興島經由
●唐津行　瑞山行自動車連絡取扱　毎月九回以上出帆直行
●喬桐行　毎月八回以上出帆　牙山灣經由
●外煙行　（江華島経由）毎月十回以上出帆　德積・仙水・牧浦經由
●再山行　（水原郡）毎月十回以上出帆　豐島・大阜島經由

各沿岸行帆船積荷物取扱　郵便物取扱
仁川府本町四丁目
仁川汽船株式會社
電話　二番・六一番